

国寿安保泰裕债券型证券投资基金
2024 年第 3 季度报告

2024 年 9 月 30 日

基金管理人：国寿安保基金管理有限公司

基金托管人：兴业银行股份有限公司

报告送出日期：2024 年 10 月 25 日

§1 重要提示

基金管理人的董事会及董事保证本报告所载资料不存在虚假记载、误导性陈述或重大遗漏，并对其内容的真实性、准确性和完整性承担个别及连带责任。

基金托管人兴业银行股份有限公司根据本基金合同规定，于 2024 年 10 月 24 日复核了本报告中的财务指标、净值表现和投资组合报告等内容，保证复核内容不存在虚假记载、误导性陈述或者重大遗漏。

基金管理人承诺以诚实信用、勤勉尽责的原则管理和运用基金资产，但不保证基金一定盈利。

基金的过往业绩并不代表其未来表现。投资有风险，投资者在作出投资决策前应仔细阅读本基金的招募说明书。

本报告中财务资料未经审计。

本报告期自 2024 年 07 月 01 日起至 09 月 30 日止。

§2 基金产品概况

基金简称	国寿安保泰裕债券
基金主代码	020787
基金运作方式	契约型开放式
基金合同生效日	2024 年 3 月 13 日
报告期末基金份额总额	266,180,982.85 份
投资目标	本基金在追求本金安全、保持资产流动性以及有效控制风险的基础上，通过主要投资于债券、银行存款、债券回购等固定收益类金融工具，并适时配置权益资产，并通过积极主动的投资管理，力争为基金份额持有人提供超越业绩比较基准的当期收益以及长期稳定的投资回报。
投资策略	本基金投资策略主要包括：资产配置策略、债券投资策略、股票投资策略、基金投资策略、存托凭证投资策略、国债期货交易策略、信用衍生品投资策略等。
业绩比较基准	中债综合指数收益率*85%+沪深 300 指数收益率*10%+恒生指数收益率*5%
风险收益特征	本基金为债券型基金，其预期收益与风险低于股票型基金、混合型基金，高于货币市场基金。本基金投资港股通标的股票的，需承担港股通机制下因投资环境、投资标的、市场制度以及交易规则等差异带来的特有风险。
基金管理人	国寿安保基金管理有限公司
基金托管人	兴业银行股份有限公司

下属分级基金的基金简称	国寿安保泰裕债券 A	国寿安保泰裕债券 C
下属分级基金的交易代码	020787	020788
报告期末下属分级基金的份额总额	192,369,881.34 份	73,811,101.51 份

§ 3 主要财务指标和基金净值表现

3.1 主要财务指标

单位：人民币元

主要财务指标	报告期（2024 年 7 月 1 日-2024 年 9 月 30 日）	
	国寿安保泰裕债券 A	国寿安保泰裕债券 C
1. 本期已实现收益	10,598,978.49	1,729,698.55
2. 本期利润	11,192,836.91	1,517,283.10
3. 加权平均基金份额本期利润	0.0489	0.0457
4. 期末基金资产净值	207,930,063.68	79,652,306.30
5. 期末基金份额净值	1.0809	1.0791

注：本期已实现收益指基金本期利息收入、投资收益、其他收入（不含公允价值变动收益）扣除相关费用后的余额，本期利润为本期已实现收益加上本期公允价值变动收益。

上述基金业绩指标不包括持有人交易基金的各项费用，计入费用后投资人的实际收益水平要低于所列数字。

3.2 基金净值表现

3.2.1 基金份额净值增长率及其与同期业绩比较基准收益率的比较

国寿安保泰裕债券 A

阶段	净值增长率①	净值增长率标准差②	业绩比较基准收益率③	业绩比较基准收益率标准差④	①-③	②-④
过去三个月	4.58%	0.24%	2.67%	0.18%	1.91%	0.06%
过去六个月	7.68%	0.20%	3.80%	0.15%	3.88%	0.05%
自基金合同生效起至今	8.09%	0.20%	3.54%	0.15%	4.55%	0.05%

国寿安保泰裕债券 C

阶段	净值增长率①	净值增长率标准差②	业绩比较基准收益率③	业绩比较基准收益率标准差④	①-③	②-④
过去三个月	4.58%	0.24%	2.67%	0.18%	1.91%	0.06%
过去六个月	7.68%	0.20%	3.80%	0.15%	3.88%	0.05%
自基金合同生效起至今	8.09%	0.20%	3.54%	0.15%	4.55%	0.05%

过去三个月	4.53%	0.24%	2.67%	0.18%	1.86%	0.06%
过去六个月	7.52%	0.20%	3.80%	0.15%	3.72%	0.05%
自基金合同生效起至今	7.91%	0.19%	3.54%	0.15%	4.37%	0.04%

3.2.2 自基金合同生效以来基金累计净值增长率变动及其与同期业绩比较基准收益率率变动的比较

国寿安保泰裕债券A累计净值增长率与同期业绩比较基准收益率的历史走势对比图

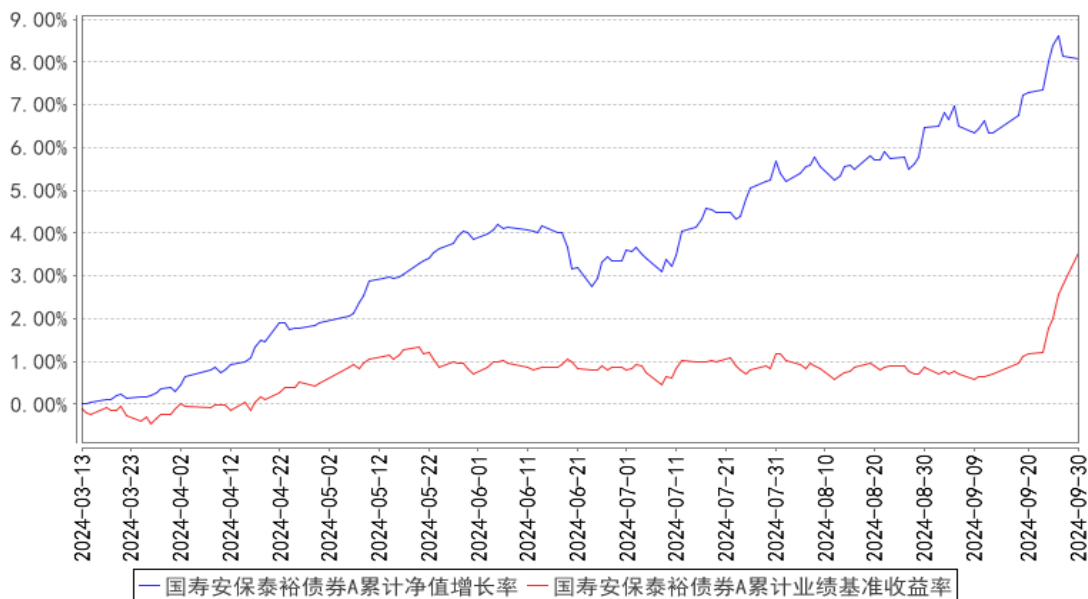

国寿安保泰裕债券C累计净值增长率与同期业绩比较基准收益率的历史走势对比图

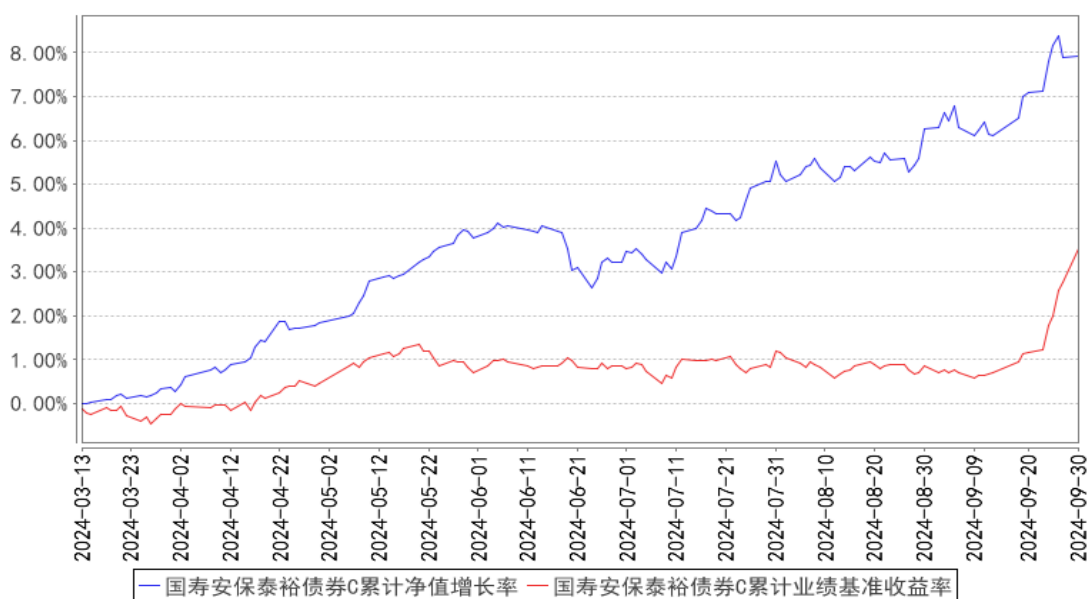

注：本基金基金合同生效日为 2024 年 03 月 13 日，按照本基金的基金合同规定，自基金合同生效之日起 6 个月内使基金的投资组合比例符合基金合同关于投资范围和投资限制的有关约定。

本基金建仓期结束时各项资产配置比例符合基金合同约定。图示日期为 2024 年 03 月 13 日至 2024 年 09 月 30 日。

3.3 其他指标

无。

§4 管理人报告

4.1 基金经理（或基金经理小组）简介

姓名	职务	任本基金的基金经理期限		证券从业年限	说明
		任职日期	离任日期		
陶尹斌	本基金的基金经理	2024 年 3 月 13 日	-	11 年	硕士研究生，曾任中国人寿资产管理有限公司研究员，兴全基金管理有限公司研究员、投资经理助理、投资经理，现任国寿安保尊裕优化回报债券型证券投资基金、国寿安保中债 1-3 年国开行债券指数型证券投资基金、国寿安保泰恒纯债债券型证券投资基金、国寿安保泰弘纯债债券型证券投资基金、国寿安保泰瑞纯债一年定期开放债券型发起式证券投资基金、国寿安保泰祥纯债一年定期开放债券型发起式证券投资基金、国寿安保泰悦 3 个月滚动持有债券型证券投资基金和国寿安保泰裕债券型证券投资基金基金经理。
李谦	本基金的基金经理	2024 年 3 月 13 日	-	13 年	李谦先生，硕士。曾任中国人寿资产管理有限公司研究员、投资经理助理，中金基金管理有限公司特定投资决策委员会委员、投资经理。现任国寿安保泰宁利率债债券型证券投资基金、国寿安保泰安纯债债券型证券投资基金和国寿安保泰裕债券型证券投资基金基金经理。
代劲	本基金的基金经理	2024 年 9 月 4 日	-	5 年	代劲先生，硕士。曾任天风证券股份有限公司固定收益总部交易员、投资助理、投资经理。2023 年 8 月加入国寿安保基金管理有限公司，担任基金经理助理。自 2024 年 9 月起任国寿安保泰裕债券型证券投资基金基金经理。

注：任职日期为基金合同生效日或本基金管理人对外披露的任职日期。证券从业的含义遵从行业协会《证券从业人员资格管理办法》的相关规定。

4.2 管理人对报告期内本基金运作遵规守信情况的说明

报告期内，本基金管理人严格遵守《中华人民共和国证券投资基金法》、《国寿安保泰裕债券型证券投资基金基金合同》及其他相关法律法规的规定，本着诚实守信、勤勉尽责的原则管理和运作基金资产，在严格控制风险的基础上，为基金份额持有人谋求最大利益。本报告期内，本基金运作合法合规，不存在违反基金合同和损害基金份额持有人利益的行为。

4.3 公平交易专项说明

4.3.1 公平交易制度的执行情况

报告期内，本基金管理人通过系统和人工等方式在各环节严格控制交易公平执行，严格执行了《证券投资基金管理公司公平交易制度指导意见》和公司制定的公平交易相关制度。

本基金管理人对公司管理的不同投资组合进行了同向交易价差分析，采用了日内、3日内、5日内的时间窗口，假设不同组合间价差为零，进行了T分布检验。经分析，本报告期未发现本基金管理人管理的不同投资组合间有同向交易价差异常的情况。

4.3.2 异常交易行为的专项说明

报告期内，本基金未发生违法违规且对基金财产造成损失的异常交易行为。本报告期内，未发生基金管理人管理的所有投资组合参与的交易所公开竞价同日反向交易成交较少的单边交易量超过该证券当日成交量的5%的情形。

4.4 报告期内基金的投资策略和运作分析

报告期内，基本面温和复苏态势依旧，其中，利率风险防控、货币政策宽松预期以及经济刺激政策预期构成了贯穿全季度的核心交易逻辑。债券收益率先下后上，波动性显著增强。三季度宏观基本面表现相对疲软，制造业PMI持续处于荣枯线以下，通胀数据未见明显改观，社融和信贷数据增长依旧偏弱。

本季度内，海外降息周期的启动有效缓解了人民币贬值压力，为货币政策操作拓宽了空间。7月份，面对债券收益率持续刷新低位的情况，央行适时宣布将择机实施“国债买卖”与“临时性正逆回购”操作，以有效管理利率风险。在7月下旬，央行下调了中期借贷便利（MLF）利率，引领债券收益率步入下行通道。进入8月，利率监管的强化抑制了债市交易热情，市场成交量趋于清淡。然而，至8月下旬，随着“压力测试”告一段落，债市交易情绪得以恢复，货币政策的宽松预期与偏弱的金融数据

共同推动了债券收益率的进一步下行。9 月上旬，基本面持续疲软引发了对年内经济增长目标实现路径的关注，而“存量房贷利率调降”的预期也促使债券收益率继续走低。9 月 19 日，美联储降息后，货币政策宽松预期进一步增强，推动债券收益率下行至年内低点。9 月下旬以来，以中央政治局会议提前召开为标志，央行及各部委相继推出了一系列“经济刺激组合拳”，市场风险偏好迅速回升。增量经济刺激政策的预期与“股债跷跷板效应”共同作用下，债券收益率进入震荡上行。权益市场方面，受基本面弱势和内需不振的影响，7 月至 9 月初市场震荡回调，上证综指创下年内低点。9 月下旬，经济刺激政策预期升温后成为现实，市场快速反弹，金融和地产板块表现尤为突出。

本基金在季度内债券投资方面采用利率策略，根据债券市场收益率的变化动态调整组合久期与杠杆水平，并依据市场波动情况灵活选择子弹型或哑铃型持仓结构。在合理控制组合回撤风险的基础上，本基金积极参与长债波段操作，获得了较为稳健的收益表现。权益投资方面，继续以自上而下的思路优选大盘指数基金、行业基金和个股标的。从宏观驱动力和行业轮动的角度寻找结构性机会，本基金季度内参与了大盘宽基指数、旅游、食品饮料、电力、地产等行业基金或龙头个股的轮动投资策略，为组合提供了较好的收益增厚效果。

4.5 报告期内基金的业绩表现

截至本报告期末国寿安保泰裕债券 A 基金份额净值为 1.0809 元，本报告期基金份额净值增长率为 4.58%；截至本报告期末国寿安保泰裕债券 C 基金份额净值为 1.0791 元，本报告期基金份额净值增长率为 4.53%；业绩比较基准收益率为 2.67%。

4.6 报告期内基金持有人数或基金资产净值预警说明

无。

§5 投资组合报告

5.1 报告期末基金资产组合情况

序号	项目	金额（元）	占基金总资产的比例（%）
1	权益投资	3,940,000.00	1.07
	其中：股票	3,940,000.00	1.07
2	基金投资	2,661,600.00	0.72
3	固定收益投资	312,377,651.97	84.89
	其中：债券	312,377,651.97	84.89

	资产支持证券	-	-
4	贵金属投资	-	-
5	金融衍生品投资	-	-
6	买入返售金融资产	28,001,644.17	7.61
	其中：买断式回购的买入返售金融资产	-	-
7	银行存款和结算备付金合计	6,490,105.10	1.76
8	其他资产	14,502,313.84	3.94
9	合计	367,973,315.08	100.00

5.2 报告期末按行业分类的股票投资组合

5.2.1 报告期末按行业分类的境内股票投资组合

代码	行业类别	公允价值（元）	占基金资产净值比例（%）
A	农、林、牧、渔业	-	-
B	采矿业	-	-
C	制造业	-	-
D	电力、热力、燃气及水生产和供应业	-	-
E	建筑业	-	-
F	批发和零售业	-	-
G	交通运输、仓储和邮政业	3,940,000.00	1.37
H	住宿和餐饮业	-	-
I	信息传输、软件和信息技术服务业	-	-
J	金融业	-	-
K	房地产业	-	-
L	租赁和商务服务业	-	-
M	科学研究和技术服务业	-	-
N	水利、环境和公共设施管理业	-	-
O	居民服务、修理和其他服务业	-	-
P	教育	-	-
Q	卫生和社会工作	-	-
R	文化、体育和娱乐业	-	-
S	综合	-	-
	合计	3,940,000.00	1.37

5.2.2 报告期末按行业分类的港股通投资股票投资组合

本基金本报告期末未投资港股通股票。

5.3 报告期末按公允价值占基金资产净值比例大小排序的前十名股票投资明细

序号	股票代码	股票名称	数量（股）	公允价值（元）	占基金资产净值比例（%）
1	601111	中国国航	500,000	3,940,000.00	1.37

5.4 报告期末按债券品种分类的债券投资组合

序号	债券品种	公允价值（元）	占基金资产净值比例（%）
1	国家债券	11,037,593.15	3.84
2	央行票据	-	-
3	金融债券	301,340,058.82	104.78
	其中：政策性金融债	265,907,043.31	92.46
4	企业债券	-	-
5	企业短期融资券	-	-
6	中期票据	-	-
7	可转债（可交换债）	-	-
8	同业存单	-	-
9	其他	-	-
10	合计	312,377,651.97	108.62

5.5 报告期末按公允价值占基金资产净值比例大小排序的前五名债券投资明细

序号	债券代码	债券名称	数量（张）	公允价值（元）	占基金资产净值比例（%）
1	240210	24 国开 10	500,000	50,921,438.36	17.71
2	220311	22 进出 11	400,000	41,908,657.53	14.57
3	210220	21 国开 20	300,000	35,708,295.08	12.42
4	220410	22 农发 10	300,000	32,500,352.46	11.30
5	240421	24 农发 21	300,000	30,033,041.10	10.44

5.6 报告期末按公允价值占基金资产净值比例大小排序的前十名资产支持证券投资 明细

本基金本报告期末未持有资产支持证券。

5.7 报告期末按公允价值占基金资产净值比例大小排序的前五名贵金属投资明细

本基金本报告期末未持有贵金属。

5.8 报告期末按公允价值占基金资产净值比例大小排序的前五名权证投资明细

本基金本报告期末未持有权证。

5.9 报告期末本基金投资的国债期货交易情况说明

本基金本报告期没有投资国债期货。

5.10 投资组合报告附注

5.10.1 本基金投资的前十名证券的发行主体本期是否出现被监管部门立案调查，或在报告编制日前一年内受到公开谴责、处罚的情形

本基金投资的前十名证券的发行主体中，国家开发银行在报告编制日前一年内曾受到国家金融监督管理总局地方监管局、银保监分局、中国人民银行分支行的处罚；

中国进出口银行在报告编制日前一年内曾受到国家金融监督管理总局地方监管局、银保监分局的处罚；中国农业发展银行在报告编制日前一年内曾受到国家金融监督管理总局地方监管分局、国家金融监督管理总局地方监管局、国家外汇管理局、银保监分局、中国人民银行分支行的处罚；中国光大银行股份有限公司在报告编制日前一年内曾受到地方国税局、地方市场监督管理局、国家金融监督管理总局、国家金融监督管理总局地方监管分局、国家金融监督管理总局地方监管局、银保监分局、中国人民银行分支行的处罚。

本基金对上述主体发行的相关证券的投资决策程序符合相关法律法规及基金合同的要求。除上述主体外，本基金投资的其他前十名证券的发行主体本期没有被监管部门立案调查，或在报告编制日前一年内受到公开谴责、处罚。

5.10.2 基金投资的前十名股票是否超出基金合同规定的备选股票库

基金投资的前十名股票均未超出基金合同规定的备选股票库。

5.10.3 其他资产构成

序号	名称	金额（元）
1	存出保证金	245,897.32
2	应收证券清算款	-
3	应收股利	-
4	应收利息	-
5	应收申购款	14,256,416.52
6	其他应收款	-
7	待摊费用	-
8	其他	-
9	合计	14,502,313.84

5.10.4 报告期末持有的处于转股期的可转换债券明细

本基金本报告期末未持有处于转股期的可转换债券。

5.10.5 报告期末前十名股票中存在流通受限情况的说明

本基金本报告期末前十名股票中不存在流通受限的情况。

5.10.6 投资组合报告附注的其他文字描述部分

由于四舍五入的原因，分项之和与合计项之间可能存在尾差。

§6 基金中基金

6.1 报告期末按公允价值占基金资产净值比例大小排序的前十名基金投资明细

序号	基金代码	基金名称	运作方式	持有份额(份)	公允价值(元)	占基金资产净值比例(%)	是否属于基金管理人及管理人关联方所管理的基金
1	510880	华泰柏瑞上证红利 ETF	交易型开放式(ETF)	500,000.00	1,699,500.00	0.59	否
2	159611	广发中证全指电力 ETF	交易型开放式(ETF)	900,000.00	962,100.00	0.33	否

6.2 当期交易及持有基金产生的费用

项目	本期费用 2024 年 7 月 1 日至 2024 年 9 月 30 日	其中：交易及持有基金管理人以及管理人关联方所管理基金产生的费用
当期交易基金产生的申购费(元)	-	-
当期交易基金产生的赎回费(元)	-	-
当期持有基金产生的应支付销售服务费(元)	-	-
当期持有基金产生的应支付管理费(元)	11,866.86	-
当期持有基金产生的应支付托管费(元)	2,373.35	-
当期交易基金产生的交易费(元)	10,084.71	-

注：当期持有基金产生的应支付销售服务费、应支付管理费、应支付托管费按照被投资基金基金合同约定已作为费用计入被投资基金的基金份额净值，上表列示金额为按照本基金对被投资基金的实际持仓情况根据被投资基金基金合同约定的相应费率和计算方法计算得出。

根据相关法律法规及本基金合同的约定，基金管理人不得对基金中基金财产中持有的自身管理的基金部分收取基金中基金的管理费，基金托管人不得对基金中基金财产中持有的自身托管的基金部分收取基金中基金的托管费。基金管理人运用本基金财产申购自身管理的基金的（ETF 除外），应当通过直销渠道申购且不得收取申购费、销售服务费等销售费用。

6.3 本报告期持有的基金发生的重大影响事件

无。

§7 开放式基金份额变动

单位：份

项目	国寿安保泰裕债券 A	国寿安保泰裕债券 C
报告期期初基金份额总额	154,321,822.02	25,989,333.52
报告期期间基金总申购份额	164,943,654.05	84,798,374.21
减：报告期期间基金总赎回份额	126,895,594.73	36,976,606.22
报告期期间基金拆分变动份额（份额减少以“-”填列）	-	-

报告期期末基金份额总额	192,369,881.34	73,811,101.51
-------------	----------------	---------------

注：报告期内基金总申购份额含红利再投资和转换入份额，基金总赎回份额含转换出份额。

§8 基金管理人运用固有资金投资本基金情况

报告期内基金管理人未投资本基金。

§9 影响投资者决策的其他重要信息

9.1 报告期内单一投资者持有基金份额比例达到或超过 20%的情况

投资者类别	报告期内持有基金份额变化情况					报告期末持有基金情况	
	序号	持有基金份额比例达到或者超过 20% 的时间区间	期初份额	申购份额	赎回份额	持有份额	份额占比 (%)
机构	1	20240701~20240714	70,002,150.00	0.00	40,000,000.00	30,002,150.00	11.27
个人	-	-	-	-	-	-	-
产品特有风险							
<p>本基金在报告期内出现单一投资者持有基金份额达到或超过 20% 的情形，可能存在大额赎回的风险，并导致基金净值波动。此外，机构投资者赎回后，可能导致基金规模大幅减小，不利于基金的正常运作。</p> <p>基金管理人承诺以诚实信用、勤勉尽责的原则管理和运用基金资产，并将采取有效措施保证中小投资者的合法权益。</p>							

9.2 影响投资者决策的其他重要信息

无。

§10 备查文件目录

10.1 备查文件目录

- 10.1.1 中国证监会批准国寿安保泰裕债券型证券投资基金募集的文件
- 10.1.2 《国寿安保泰裕债券型证券投资基金基金合同》
- 10.1.3 《国寿安保泰裕债券型证券投资基金托管协议》
- 10.1.4 基金管理人业务资格批件、营业执照
- 10.1.5 报告期内国寿安保泰裕债券型证券投资基金在指定媒体上披露的各项公告
- 10.1.6 中国证监会要求的其他文件

10.2 存放地点

国寿安保基金管理有限公司, 地址:北京市西城区金融大街 28 号院盈泰商务中心

2 号楼 11 层

10.3 查阅方式

10.3.1 营业时间内到本公司免费查阅

10.3.2 登录本公司网站查阅基金产品相关信息：www.gsfoods.com.cn

10.3.3 拨打本公司客户服务电话垂询：4009-258-258

国寿安保基金管理有限公司

2024 年 10 月 25 日