

国寿安保稳丰 6 个月持有期 混合型证券投资基金 2021 年年度报告

2021 年 12 月 31 日

基金管理人：国寿安保基金管理有限公司

基金托管人：中国民生银行股份有限公司

送出日期：2022 年 3 月 31 日

§ 1 重要提示及目录

1.1 重要提示

基金管理人的董事会、董事保证本报告所载资料不存在虚假记载、误导性陈述或重大遗漏，并对其内容的真实性、准确性和完整性承担个别及连带的法律责任。本年度报告已经三分之二以上独立董事签字同意，并由董事长签发。

基金托管人中国民生银行股份有限公司根据本基金合同规定，于 2022 年 03 月 30 日复核了本报告中的财务指标、净值表现、利润分配情况、财务会计报告、投资组合报告等内容，保证复核内容不存在虚假记载、误导性陈述或者重大遗漏。

基金管理人承诺以诚实信用、勤勉尽责的原则管理和运用基金资产，但不保证基金一定盈利。

基金的过往业绩并不代表其未来表现。投资有风险，投资者在作出投资决策前应仔细阅读本基金的招募说明书及其更新。

本报告中的财务资料经审计，普华永道中天会计师事务所（特殊普通合伙）为本基金出具了无保留意见的审计报告，请投资者注意阅读。

本报告期自 2021 年 01 月 01 日起至 12 月 31 日止。

1.2 目录

§ 1 重要提示及目录	2
1.1 重要提示.....	2
1.2 目录.....	3
§ 2 基金简介	5
2.1 基金基本情况.....	5
2.2 基金产品说明.....	5
2.3 基金管理人和基金托管人.....	5
2.4 信息披露方式.....	6
2.5 其他相关资料.....	6
§ 3 主要财务指标、基金净值表现及利润分配情况	6
3.1 主要会计数据和财务指标.....	6
3.2 基金净值表现.....	7
3.3 其他指标.....	9
3.4 过去三年基金的利润分配情况.....	9
§ 4 管理人报告	10
4.1 基金管理人及基金经理情况.....	10
4.2 管理人对报告期内本基金运作合规守信情况的说明.....	11
4.3 管理人对报告期内公平交易情况的专项说明.....	11
4.4 管理人对报告期内基金的投资策略和业绩表现的说明.....	12
4.5 管理人对宏观经济、证券市场及行业走势的简要展望.....	13
4.6 管理人内部有关本基金的监察稽核工作情况.....	13
4.7 管理人对报告期内基金估值程序等事项的说明.....	14
4.8 管理人对报告期内基金利润分配情况的说明.....	14
4.9 管理人对会计师事务所出具非标准审计报告所涉相关事项的说明.....	14
4.10 报告期内管理人对本基金持有人数或基金资产净值预警情形的说明.....	14
§ 5 托管人报告	14
5.1 报告期内本基金托管人合规守信情况声明.....	14
5.2 托管人对报告期内本基金投资运作合规守信、净值计算、利润分配等情况的说明.....	15
5.3 托管人对本年度报告中财务信息等内容真实、准确和完整发表意见.....	15
§ 6 审计报告	15
6.1 审计报告基本信息.....	15
6.2 审计报告的基本内容.....	15
§ 7 年度财务报表	17
7.1 资产负债表.....	17
7.2 利润表.....	18
7.3 所有者权益（基金净值）变动表.....	19
7.4 报表附注.....	21

§ 8 投资组合报告	47
8.1 期末基金资产组合情况.....	47
8.2 报告期末按行业分类的股票投资组合.....	48
8.3 期末按公允价值占基金资产净值比例大小排序的所有股票投资明细.....	48
8.4 报告期内股票投资组合的重大变动.....	51
8.5 期末按债券品种分类的债券投资组合.....	52
8.6 期末按公允价值占基金资产净值比例大小排序的前五名债券投资明细.....	52
8.7 期末按公允价值占基金资产净值比例大小排序的所有资产支持证券投资明细.....	53
8.8 报告期末按公允价值占基金资产净值比例大小排序的前五名贵金属投资明细.....	53
8.9 期末按公允价值占基金资产净值比例大小排序的前五名权证投资明细.....	53
8.10 报告期末本基金投资的股指期货交易情况说明.....	53
8.11 报告期末本基金投资的国债期货交易情况说明.....	53
8.12 投资组合报告附注.....	53
§ 9 基金份额持有人信息	54
9.1 期末基金份额持有人户数及持有人结构.....	54
9.2 期末基金管理人的从业人员持有本基金的情况.....	55
9.3 期末基金管理人的从业人员持有本开放式基金份额总量区间情况.....	55
§ 10 开放式基金份额变动	55
§ 11 重大事件揭示	56
11.1 基金份额持有人大会决议.....	56
11.2 基金管理人、基金托管人的专门基金托管部门的重大人事变动.....	56
11.3 涉及基金管理人、基金财产、基金托管业务的诉讼.....	56
11.4 基金投资策略的改变.....	56
11.5 为基金进行审计的会计师事务所情况.....	56
11.6 管理人、托管人及其高级管理人员受稽查或处罚等情况.....	56
11.7 基金租用证券公司交易单元的有关情况.....	56
11.8 其他重大事件.....	57
§ 12 影响投资者决策的其他重要信息	58
12.1 报告期内单一投资者持有基金份额比例达到或超过 20%的情况.....	58
12.2 影响投资者决策的其他重要信息.....	58
§ 13 备查文件目录	58
13.1 备查文件目录.....	58
13.2 存放地点.....	59
13.3 查阅方式.....	59

§ 2 基金简介

2.1 基金基本情况

基金名称	国寿安保稳丰 6 个月持有期混合型证券投资基金	
基金简称	国寿安保稳丰 6 个月持有混合	
基金主代码	009244	
基金运作方式	契约型开放式	
基金合同生效日	2020 年 8 月 5 日	
基金管理人	国寿安保基金管理有限公司	
基金托管人	中国民生银行股份有限公司	
报告期末基金份额总额	303,149,071.96 份	
基金合同存续期	不定期	
下属分级基金的基金简称	国寿安保稳丰 6 个月持有混合 A	国寿安保稳丰 6 个月持有混合 C
下属分级基金的交易代码	009244	009245
报告期末下属分级基金的份额总额	176,617,073.56 份	126,531,998.40 份

2.2 基金产品说明

投资目标	本基金主要投资于债券等固定收益类金融工具，同时通过量化策略精选个股，在严格控制风险的前提下，力争实现基金资产的长期稳定增值。
投资策略	本基金通过定量与定性相结合的方法分析宏观经济和证券市场发展趋势，评估市场的系统性风险和各类资产的预期收益与风险，据此合理制定和调整股票、债券等各类资产的比例，在保持总体风险水平相对稳定的基础上，力争投资组合的稳定增值。
业绩比较基准	中债综合（全价）指数收益率*80%+沪深 300 指数收益率*20%
风险收益特征	本基金为混合型基金，其预期收益和预期风险高于货币市场基金、债券型基金，低于股票型基金。

2.3 基金管理人和基金托管人

项目	基金管理人	基金托管人
名称	国寿安保基金管理有限公司	中国民生银行股份有限公司
信息披露 负责人	姓名	申梦玉
	联系电话	010-50850744
	电子邮箱	public@gsfunds.com.cn
客户服务电话	4009-258-258	95568
传真	010-50850776	010-57093382
注册地址	上海市虹口区丰镇路 806 号 3 幢 306 号	北京市西城区复兴门内大街 2 号
办公地址	北京市西城区金融大街 28 号院盈泰商务中心 2 号楼 11 层	北京市西城区复兴门内大街 2 号
邮政编码	100033	100031
法定代表人	王军辉	高迎欣

2.4 信息披露方式

本基金选定的信息披露报纸名称	证券日报
登载基金年度报告正文的管理人互联网网址	http://www.gsfunds.com.cn
基金年度报告备置地点	基金管理人、基金托管人处

2.5 其他相关资料

项目	名称	办公地址
会计师事务所	普华永道中天会计师事务所 (特殊普通合伙)	上海市黄浦区湖滨路 202 号领展企业广场 2 座 普华永道中心 11 楼
注册登记机构	国寿安保基金管理有限公司	北京市西城区金融大街 28 号院盈泰商务中心 2 号楼 11 层

§ 3 主要财务指标、基金净值表现及利润分配情况

3.1 主要会计数据和财务指标

金额单位：人民币元

3.1.1 期间 数据和指标	2021 年		2020 年 8 月 5 日 (基金合同生效日)-2020 年 12 月 31 日	
	国寿安保稳丰 6 个月持有混合 A	国寿安保稳丰 6 个 月持有混合 C	国寿安保稳丰 6 个月持有混合 A	国寿安保稳丰 6 个 月持有混合 C
本期已实现 收益	33,540,367.37	15,003,774.39	5,726,148.90	1,707,736.40
本期利润	27,953,687.40	11,898,729.67	17,256,693.47	5,667,944.54
加权平均基 金份额本期 利润	0.0719	0.0640	0.0272	0.0280
本期加权平 均净值利润 率	6.81%	6.05%	2.72%	2.79%
本期基金份 额净值增长 率	6.83%	6.50%	2.68%	2.55%
3.1.2 期末 数据和指标	2021 年末		2020 年末	
期末可供分 配利润	16,387,442.23	11,149,275.91	5,738,514.89	1,695,657.07
期末可供分 配基金份额 利润	0.0928	0.0881	0.0089	0.0077
期末基金资 产净值	193,733,784.08	138,204,341.11	662,387,186.01	226,643,497.62
期末基金份 额净值	1.0969	1.0922	1.0268	1.0255
3.1.3 累计	2021 年末		2020 年末	

期末指标				
基金份额累计净值增长率	9.69%	9.22%	2.68%	2.55%

注：本期已实现收益指基金本期利息收入、投资收益、其他收入（不含公允价值变动收益）扣除相关费用后的余额，本期利润为本期已实现收益加上本期公允价值变动收益。

上述基金业绩指标不包括持有人交易基金的各项费用，计入费用后投资人的实际收益水平要低于所列数字。

3.2 基金净值表现

3.2.1 基金份额净值增长率及其与同期业绩比较基准收益率的比较

国寿安保稳丰 6 个月持有混合 A

阶段	份额净值增长率①	份额净值增长率标准差②	业绩比较基准收益率③	业绩比较基准收益率标准差④	①-③	②-④
过去三个月	1.12%	0.15%	0.82%	0.16%	0.30%	-0.01%
过去六个月	3.36%	0.18%	0.13%	0.21%	3.23%	-0.03%
过去一年	6.83%	0.19%	0.87%	0.24%	5.96%	-0.05%
自基金合同生效起至今	9.69%	0.21%	2.58%	0.23%	7.11%	-0.02%

国寿安保稳丰 6 个月持有混合 C

阶段	份额净值增长率①	份额净值增长率标准差②	业绩比较基准收益率③	业绩比较基准收益率标准差④	①-③	②-④
过去三个月	1.04%	0.15%	0.82%	0.16%	0.22%	-0.01%
过去六个月	3.20%	0.18%	0.13%	0.21%	3.07%	-0.03%

过去一年	6.50%	0.20%	0.87%	0.24%	5.63%	-0.04%
自基金合同生效起至今	9.22%	0.21%	2.58%	0.23%	6.64%	-0.02%

3.2.2 自基金合同生效以来基金份额累计净值增长率变动及其与同期业绩比较基准收益率变动的比较

国寿安保稳丰6个月持有混合A累计净值增长率与同期业绩比较基准收益率的历史走势对比图

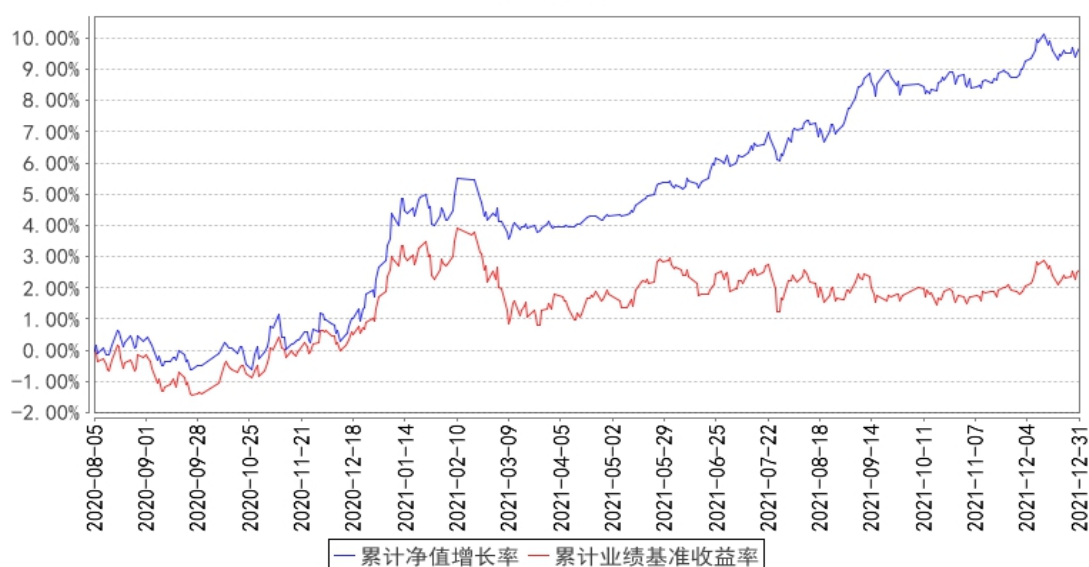

国寿安保稳丰6个月持有混合C累计净值增长率与同期业绩比较基准收益率的历史走势对比图



注：本基金基金合同生效日为2020年08月05日，按照本基金的基金合同规定，自基金合同生效之日起6个月内使基金的投资组合比例符合基金合同关于投资范围和投资限制的有关约定。本基金建仓期结束时各项资产配置比例符合基金合同约定。图示日期为2020年08月05日至2021

年12月31日。

3.2.3 自基金合同生效以来基金每年净值增长率及其与同期业绩比较基准收益率的比较

国寿安保稳丰6个月持有混合A基金每年净值增长率与同期业绩比较基准收益率的对比图

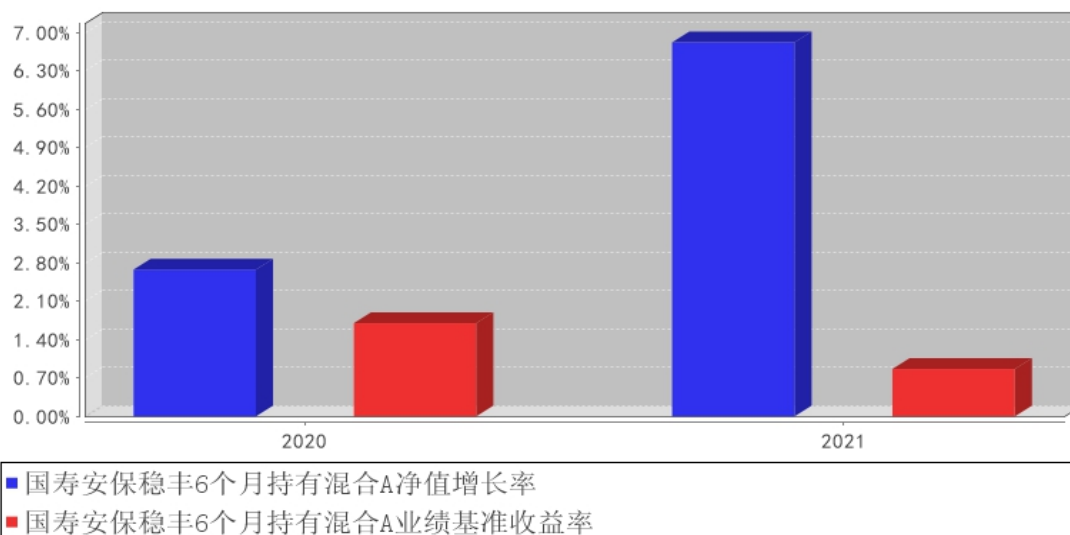

国寿安保稳丰6个月持有混合C基金每年净值增长率与同期业绩比较基准收益率的对比图

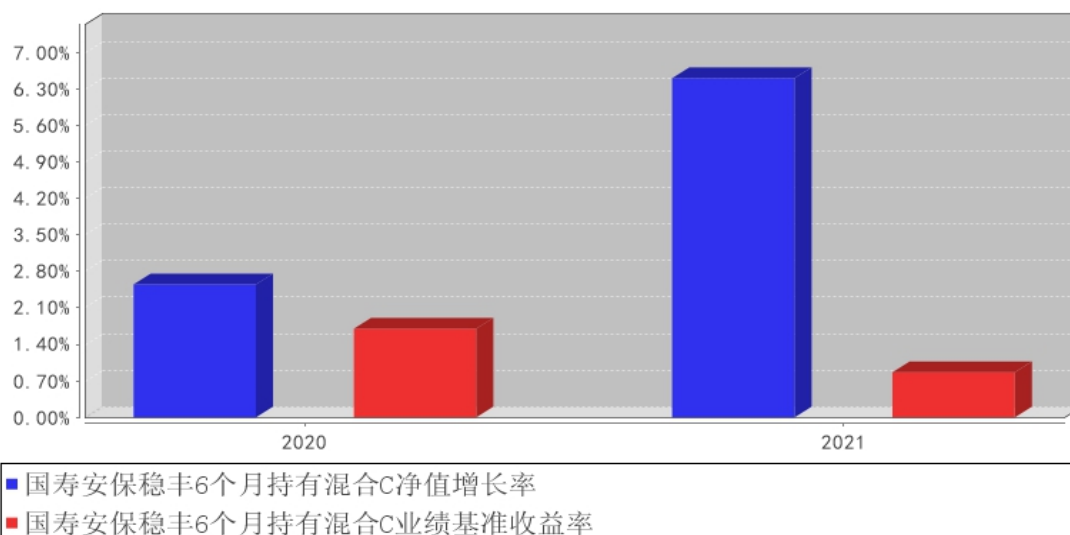

3.3 其他指标

无。

3.4 过去三年基金的利润分配情况

无。

§ 4 管理人报告

4.1 基金管理人及基金经理情况

4.1.1 基金管理人及其管理基金的经验

国寿安保基金管理有限公司经中国证监会证监许可（2013）1308号文核准，于2013年10月29日设立，公司注册资本12.88亿元人民币，公司股东为中国人寿资产管理有限公司，其持有股份85.03%，AMP CAPITAL INVESTORS LIMITED（澳大利亚安保资本投资有限公司），其持有股份14.97%。

截至2021年12月31日，公司共管理87只公募证券投资基金和部分私募资产管理计划，公司管理资产总规模为3404.72亿元，其中公募证券投资基金管理规模为2594.03亿元。

4.1.2 基金经理（或基金经理小组）及基金经理助理简介

姓名	职务	任本基金的基金经理（助理）期限		证券从业年限	说明
		任职日期	离任日期		
吴闻	本基金的基金经理	2020年8月5日	-	13年	吴闻先生，硕士。曾任中信证券股份有限公司债务资本市场部高级经理，固定收益部副总裁，2014年9月加入国寿安保基金管理有限公司任基金经理助理，现任国寿安保灵活优选混合型证券投资基金、国寿安保稳荣混合型证券投资基金、国寿安保稳泰一年定期开放混合型证券投资基金、国寿安保安吉纯债半年定期开放债券型发起式证券投资基金、国寿安保稳吉混合型证券投资基金、国寿安保尊盛双债债券型证券投资基金、国寿安保稳丰6个月持有期混合型证券投资基金及国寿安保稳盛6个月持有期混合型证券投资基金基金经理。
李康	本基金的基金经理	2020年8月5日	-	12年	李康先生，博士研究生。2009年10月至2012年12月就职于中国国际金融有限公司，任职量化分析经理；2012年12月至2013年11月就职于长盛基金管理有限公司，任职量化研究员；2013年11月加入国寿安保基金管理有限公司任基金经理助理，现任国寿安保沪深300交易型开放式指数证券投资基金联接基金、国寿安保中证500交易型开放式指数证券投资基金、国寿安保中证500交易型开放式指数证券投资基金联接基金、国寿安保沪深300交

					易型开放式指数证券投资基金、国寿安 保国证创业板中盘精选 88 交易型开 放式指数证券投资基金、国寿安保 国证创业板中盘精选 88 交易型开 放式指数证券投资基金联接基金、 国寿安保稳丰 6 个月持有期混合 型证券投资基金和国寿安保中证沪 港深 300 交易型开放式指数证券 投资基金基金经理。
--	--	--	--	--	---

注：任职日期为基金合同生效日，证券从业的含义遵从行业协会《证券从业人员资格管理办法》的相关规定。

4.2 管理人对报告期内本基金运作遵规守信情况的说明

本报告期内，本基金管理人严格遵守《证券投资基金法》等有关法律法规及基金合同、基金招募说明书等有关基金法律文件的规定，以取信于市场、取信于基金份额持有人为宗旨，本着诚实信用、勤勉尽责的原则管理和运用基金资产，在控制风险的前提下，为基金份额持有人谋求最大利益。在本报告期内，基金运作合法合规，不存在违反基金合同和损害基金份额持有人利益的行为。

4.3 管理人对报告期内公平交易情况的专项说明

4.3.1 公平交易制度和控制方法

本基金管理人根据《证券投资基金管理公司公平交易制度指导意见》等法律法规制定了《国寿安保基金管理有限公司公平交易制度》以及其配套实施细则。公司以科学、制衡的投资决策体系，通过完善集中交易制度、优化工作流程、加强技术手段，保证公平交易原则的实现。同时，公司通过监察稽核、盘中监控、事后分析和信息披露来加强对于公平交易过程和结果的监督。

4.3.2 公平交易制度的执行情况

报告期内，本基金管理人通过系统和人工等方式在各环节严格控制交易公平执行，严格执行了《证券投资基金管理公司公平交易制度指导意见》和公司制定的公平交易相关制度。本报告期，不存在损害投资者利益的不公平交易行为。

4.3.3 异常交易行为的专项说明

报告期内，本基金未发生违法违规且对基金财产造成损失的异常交易行为；且不存在所有投资组合参与的交易所公开竞价同日反向交易成交较少的单边交易量超过该证券当日成交量的 5% 的情形。

4.4 管理人对报告期内基金的投资策略和业绩表现的说明

4.4.1 报告期内基金投资策略和运作分析

2021 年前三季度，海外新冠疫情存在反复，发达经济体延续复苏格局，新兴市场国家复苏将对较慢，经济复苏分化带来供需阶段性错配，上游大宗商品价格维持在较高位，并逐步向中下游传导。中国经济从快速复苏向常态化回归，出口强劲支撑了工业生产增速，但经济恢复仍不平衡，国内消费和投资的恢复明显偏慢。2021 年第四季度，全球经济延续复苏但动能减弱，美国通胀处于高位，美联储货币政策态度明显转鹰；中国出口继续保持较快增长，制造业投资也保持平稳，但房地产行业信用风险在四季度加速暴露，对地产产业链预期形成较大的负面影响，基建投资和居民消费也表现偏弱，经济下行压力逐步加大。

政策方面，2021 年央行维持稳健灵活适度的货币政策基调，保持流动性合理充裕，货币市场利率围绕公开市场操作利率和中期借贷便利利率波动。在经济复苏不均衡、经济增速下行压力加大的影响下，政策更加侧重稳增长，三季度央行采取全面降准措施，年底再次实施全面降准，1 年期 LPR 利率也出现下调。

债券市场方面，尽管大宗商品价格大幅上涨，但消费品价格相对疲弱，在经济复苏不均衡、下行压力逐步增大的趋势下，央行在下半年采取宽松措施，债券市场利率震荡下行，10 年国债收益率全年下行超过 30bp。信用债方面，受地产行业信用风险暴露影响，部分行业债券信用利差显著扩大，资金继续向高等级品种聚焦，高等级信用债利差位于低位。转债方面，在利率下行、股市结构性行情和有利的转债供需结构带动下，转债指数大幅上涨。

股票市场方面，2021 年 A 股呈现结构行情，上证指数涨幅 4.80%、沪深 300 跌幅 -5.20%、创业板指涨幅 12.0%，新能源为代表的的高端制造行业、供需错配导致价格大幅上涨的周期行业涨幅居前，受国内消费疲软、地产基建景气下降影响的相关行业表现偏弱。

投资运作方面，本基金在报告期内以利率债和高等级信用债为主要投资品种，维持组合中高久期。股票方面维持中等仓位，主要以量化模型建立股票多头，综合运用基本面、技术因子和分析师预期指标精选个股，持仓且以盈利稳定、估值合理的公司为主，灵活调整风格因子暴露积极应对市场波动。

4.4.2 报告期内基金的业绩表现

截至本报告期末国寿安保稳丰 6 个月持有混合 A 基金份额净值为 1.0969 元，本

报告期基金份额净值增长率为 6.83%；截至本报告期末国寿安保稳丰 6 个月持有混合 C 基金份额净值为 1.0922 元，本报告期基金份额净值增长率为 6.50%；业绩比较基准收益率为 0.87%。

4.5 管理人对宏观经济、证券市场及行业走势的简要展望

2022 年美国将面临经济增速回落、通胀高位运行的经济环境，美联储政策态度持续偏鹰。国内经济增长方面，受海外供应链恢复的替代效应影响，全年出口增速将逐步回落；房地产行业位于景气低谷，考虑到维持宏观杠杆率基本稳定和人口增长约束，预计地产政策大幅放松的可能性较低，稳增长更多将依托加大制造业投资、基建投资来进行，政策效果需要逐步观察。物价方面，在基数效应和供给恢复的影响下，预计 PPI 同比增速将呈现逐步回落的走势，而 CPI 同比增速预计相对温和。

政策方面，央行继续实施合理充裕的货币政策，财政政策也提前发力，稳增长的政策正在逐步出台。尽管美联储或快速缩表加息，但如果国内稳信用政策效果不明显，不排除央行货币政策进一步宽松的可能性，宏观流动性也将继续保持合理充裕。

债券市场方面，在宽信用预期和稳定的货币政策环境下，债券市场短期内或呈现震荡走势；中期来看，考虑到地产、基建加杠杆受到较大制约，在稳增长效果显现、利率回升风险减弱后，债市有望迎来配置机会。信用方面，鉴于相关行业债务风险的化解需要时间，预计信用分化格局将延续，高信用资质债券的利差将维持低位。

权益方面，2022 年市场风格有均衡化趋势，需要更加关注自下而上的独立逻辑个股以及基本面和估值匹配的标的。近期调整后估值分化有所收敛，后续市场方向尚不明确，因此需要更加重视符合长期发展趋势的优质行业中拥有独立逻辑的个股以及业绩和估值相匹配的标的。一方面需要深入挖掘细分子行业，寻找估值合理、有预期差的标的；另一方面需要提升交易灵活性，抵御市场波动风险。随着外部扰动因素的逐步消化和内部政策担忧因素的逐步缓解，市场仍有望重新回归到震荡上行的轨道中。中期看，经济转型和资本市场改革红利带来的市场结构性机会仍将是未来运行的主线，代表未来经济发展方向的龙头公司和各细分领域中的优质公司都有望获得更好的超额收益。

4.6 管理人内部有关本基金的监察稽核工作情况

报告期内，本基金管理人根据监管要求的发展变化以及公司业务开展情况，不断推进相关业务制度及流程的建立和完善，进一步完善公司内部控制制度体系；针对投资交易业务，建立了事前、事中、事后三层监控体系，保障基金投资交易合法合规；

对基金产品的宣传推介、销售协议、营销活动等市场营销方面展开各项合规管理工作，有效防范风险，规避违规行为的发生。

报告期内，本基金管理人所管理的基金整体运作合法合规。本基金管理人将继续秉承以基金份额持有人利益优先的原则，以风险控制为核心，提高监察稽核工作的科学性和有效性，切实保障基金安全、合规运作。

4.7 管理人对报告期内基金估值程序等事项的说明

报告期内，本基金管理人严格遵守《企业会计准则》、《证券投资基金会计核算业务指引》以及中国证监会和中国证券投资基金业协会相关规定和基金合同的约定，日常估值由基金管理人与基金托管人一同进行。

本基金管理人设有基金估值委员会，估值委员会负责人由主管运营工作的公司领导担任，委员由运营管理部负责人、合规管理部负责人、监察稽核部负责人、研究部负责人组成，估值委员会成员均具有专业胜任能力和相关工作经验。估值委员会采取定期或临时会议的方式召开会议评估基金的估值政策和程序，在发生了影响估值政策和程序的有效性及其适用性的情况时，运营管理部及时提请估值委员会召开会议修订估值方法并履行信息披露义务，以保证其持续适用。相关基金经理和研究员可列席会议，向估值委员会提出估值意见或建议，但不参与具体的估值流程。

上述参与估值流程的各方不存在任何重大利益冲突。

本基金管理人已与中债金融估值中心有限公司和中证指数有限公司签署服务协议，由其按约定分别提供在银行间同业市场交易和在交易所市场交易的固定收益品种的估值数据。

4.8 管理人对报告期内基金利润分配情况的说明

本基金报告期内未进行利润分配。

4.9 管理人对会计师事务所出具非标准审计报告所涉相关事项的说明

无。

4.10 报告期内管理人对本基金持有人数或基金资产净值预警情形的说明

无。

§ 5 托管人报告

5.1 报告期内本基金托管人遵规守信情况声明

本报告期内，中国民生银行股份有限公司在本基金的托管过程中，严格遵守《证

券投资基金法》及其他法律法规和基金合同、托管协议的有关规定，依法安全保管了基金财产，不存在损害基金份额持有人利益的行为，尽职尽责地履行了基金托管人应尽的义务。

5.2 托管人对报告期内本基金投资运作遵规守信、净值计算、利润分配等情况的说明

本报告期内，按照相关法律法规和基金合同、托管协议的有关规定，本托管人对本基金的投资运作方面进行了监督，对基金资产净值计算、基金份额申购赎回价格的计算、基金费用开支及利润分配等方面进行了认真的复核，未发现基金管理人有关损害基金份额持有人利益的行为，在各重要方面的运作严格按照基金合同的规定进行。

5.3 托管人对本年度报告中财务信息等内容的真实、准确和完整发表意见

本托管人复核审查的本报告中的财务指标、净值表现、财务会计报告、投资组合报告内容真实、准确和完整。

§ 6 审计报告

6.1 审计报告基本信息

财务报表是否经过审计	是
审计意见类型	标准无保留意见
审计报告编号	普华永道中天审字(2022)第 20882 号

6.2 审计报告的基本内容

审计报告标题	审计报告
审计报告收件人	国寿安保稳丰 6 个月持有期混合型证券投资基金全体基金份额持有人
审计意见	<p>(一)我们审计的内容</p> <p>我们审计了国寿安保稳丰 6 个月持有期混合型证券投资基金(以下简称“国寿安保稳丰 6 个月持有混合基金”)的财务报表,包括 2021 年 12 月 31 日的资产负债表,2021 年度的利润表和所有者权益(基金净值)变动表以及财务报表附注。</p> <p>(二)我们的意见</p> <p>我们认为,后附的财务报表在所有重大方面按照企业会计准则和在财务报表附注中所列示的中国证券监督管理委员会(以下简称“中国证监会”)、中国证券投资基金业协会(以下简称“中国基金业协会”)发布的有关规定及允许的基金行业实务操作编制,公允反映了国寿安保稳丰 6 个月持有混合基金 2021 年 12 月 31 日的财务状况以及 2021 年度的经营成果和基金净值变动情况。</p>
形成审计意见的基础	我们按照中国注册会计师审计准则的规定执行了审计工作。审计报告的“注册会计师对财务报表审计的责任”部分进一步阐述了我们在这些准则下的责任。我们相信,我们获取的审计证据是充分、适当的,为发表审计意见提供了基础。

	按照中国注册会计师职业道德守则，我们独立于国寿安保稳丰 6 个月持有混合基金，并履行了职业道德方面的其他责任。
强调事项	无。
其他事项	无。
其他信息	<p>国寿安保稳丰 6 个月持有混合基金的基金管理人国寿安保基金管理有限公司（以下简称“基金管理人”）管理层对其他信息负责。其他信息包括 2021 年年度报告中涵盖的信息，但不包括财务报表和我们的审计报告。</p> <p>我们对财务报表发表的审计意见不涵盖其他信息，我们也不对其他信息发表任何形式的鉴证结论。</p> <p>结合我们对财务报表的审计，我们的责任是阅读其他信息，在此过程中，考虑其他信息是否与财务报表或我们在审计过程中了解到的情况存在重大不一致或者似乎存在重大错报。</p> <p>基于我们已经执行的工作，如果我们确定其他信息存在重大错报，我们应当报告该事实。在这方面，我们无任何事项需要报告。</p>
管理层和治理层对财务报表的责任	<p>基金管理人管理层负责按照企业会计准则和中国证监会、中国基金业协会发布的有关规定及允许的基金行业实务操作编制财务报表，使其实现公允反映，并设计、执行和维护必要的内部控制，以使财务报表不存在由于舞弊或错误导致的重大错报。</p> <p>在编制财务报表时，基金管理人管理层负责评估国寿安保稳丰 6 个月持有混合基金的持续经营能力，披露与持续经营相关的事项(如适用)，并运用持续经营假设，除非基金管理人管理层计划清算国寿安保稳丰 6 个月持有混合基金、终止运营或别无其他现实的选择。</p> <p>基金管理人治理层负责监督国寿安保稳丰 6 个月持有混合基金的财务报告过程。</p>
注册会计师对财务报表审计的责任	<p>我们的目标是对财务报表整体是否不存在由于舞弊或错误导致的重大错报获取合理保证，并出具包含审计意见的审计报告。合理保证是高水平的保证，但并不能保证按照审计准则执行的审计在某一重大错报存在时总能发现。错报可能由于舞弊或错误导致，如果合理预期错报单独或汇总起来可能影响财务报表使用者依据财务报表作出的经济决策，则通常认为错报是重大的。</p> <p>在按照审计准则执行审计工作的过程中，我们运用职业判断，并保持职业怀疑。同时，我们也执行以下工作：</p> <p>(一) 识别和评估由于舞弊或错误导致的财务报表重大错报风险；设计和实施审计程序以应对这些风险，并获取充分、适当的审计证据，作为发表审计意见的基础。由于舞弊可能涉及串通、伪造、故意遗漏、虚假陈述或凌驾于内部控制之上，未能发现由于舞弊导致的重大错报的风险高于未能发现由于错误导致的重大错报的风险。</p> <p>(二) 了解与审计相关的内部控制，以设计恰当的审计程序，</p>

	<p>但目的并非对内部控制的有效性发表意见。</p> <p>(三) 评价基金管理人管理层选用会计政策的恰当性和作出会计估计及相关披露的合理性。</p> <p>(四) 对基金管理人管理层使用持续经营假设的恰当性得出结论。同时，根据获取的审计证据，就可能对国寿安保稳丰 6 个月持有混合基金持续经营能力产生重大疑虑的事项或情况是否存在重大不确定性得出结论。如果我们得出结论认为存在重大不确定性，审计准则要求我们在审计报告中提请报表使用者注意财务报表中的相关披露；如果披露不充分，我们应当发表非无保留意见。我们的结论基于截至审计报告日可获得的信息。然而，未来的事项或情况可能导致国寿安保稳丰 6 个月持有混合基金不能持续经营。</p> <p>(五) 评价财务报表的总体列报(包括披露)、结构和内容，并评价财务报表是否公允反映相关交易和事项。</p> <p>我们与基金管理人治理层就计划的审计范围、时间安排和重大审计发现等事项进行沟通，包括沟通我们在审计中识别出的值得关注的内部控制缺陷。</p>
会计师事务所的名称	普华永道中天会计师事务所(特殊普通合伙)
注册会计师的姓名	张勇 周祎
会计师事务所的地址	中国上海市浦东新区东育路 588 号前滩中心 104 楼
审计报告日期	2022 年 3 月 30 日

§ 7 年度财务报表

7.1 资产负债表

会计主体：国寿安保稳丰 6 个月持有期混合型证券投资基金

报告截止日：2021 年 12 月 31 日

单位：人民币元

资产	附注号	本期末 2021 年 12 月 31 日	上年度末 2020 年 12 月 31 日
资产：			
银行存款	7.4.7.1	2,611,497.72	7,645,924.26
结算备付金		3,013,121.83	7,224,649.42
存出保证金		86,921.89	292,335.66
交易性金融资产	7.4.7.2	391,472,843.87	980,268,987.53
其中：股票投资		67,826,525.07	174,242,106.45
基金投资		-	-
债券投资		323,646,318.80	806,026,881.08
资产支持证券投资		-	-
贵金属投资		-	-
衍生金融资产	7.4.7.3	-	-
买入返售金融资产	7.4.7.4	-	24,000,000.00
应收证券清算款		1,889,384.18	8,860,544.83

应收利息	7.4.7.5	5,072,491.96	7,757,128.49
应收股利		-	-
应收申购款		293,470.74	170.00
递延所得税资产		-	-
其他资产	7.4.7.6	-	-
资产总计		404,439,732.19	1,036,049,740.19
负债和所有者权益	附注号	本期末 2021年12月31日	上年度末 2020年12月31日
负 债:			
短期借款		-	-
交易性金融负债		-	-
衍生金融负债	7.4.7.3	-	-
卖出回购金融资产款		70,000,000.00	134,000,000.00
应付证券清算款		1,330,075.03	11,693,121.98
应付赎回款		684,648.20	-
应付管理人报酬		231,866.18	592,372.98
应付托管费		43,474.93	111,069.93
应付销售服务费		35,659.62	56,521.88
应付交易费用	7.4.7.7	14,204.58	496,734.71
应交税费		4,879.38	29,141.93
应付利息		-23,200.92	-49,906.85
应付利润		-	-
递延所得税负债		-	-
其他负债	7.4.7.8	180,000.00	90,000.00
负债合计		72,501,607.00	147,019,056.56
所有者权益:			
实收基金	7.4.7.9	303,149,071.96	866,122,677.35
未分配利润	7.4.7.10	28,789,053.23	22,908,006.28
所有者权益合计		331,938,125.19	889,030,683.63
负债和所有者权益总计		404,439,732.19	1,036,049,740.19

注：报告截止日 2021 年 12 月 31 日，基金份额总额 303,149,071.96 份，其中国寿安保稳丰 6 个月持有混合 A 基金份额总额 176,617,073.56 份，基金份额净值 1.0969 元；国寿安保稳丰 6 个月持有混合 C 基金份额总额 126,531,998.40 份，基金份额净值 1.0922 元。

7.2 利润表

会计主体：国寿安保稳丰 6 个月持有期混合型证券投资基金

本报告期：2021 年 1 月 1 日至 2021 年 12 月 31 日

单位：人民币元

项 目	附注号	本期	上年度可比期间
		2021 年 1 月 1 日至 2021 年 12 月 31 日	2020 年 8 月 5 日（基金合同 生效日）至 2020 年 12 月 31 日

一、收入		50,156,282.46	29,857,382.17
1. 利息收入		19,510,947.66	8,593,234.91
其中：存款利息收入	7.4.7.11	107,061.33	86,863.32
债券利息收入		19,064,338.49	7,753,910.50
资产支持证券利息收入		-	-
买入返售金融资产收入		339,547.84	752,461.09
证券出借利息收入		-	-
其他利息收入		-	-
2. 投资收益（损失以“-”填列）		39,337,059.49	5,773,394.55
其中：股票投资收益	7.4.7.12	38,793,666.87	3,577,410.77
基金投资收益	-	-	-
债券投资收益	7.4.7.13	-1,177,615.80	1,657,903.94
资产支持证券投资	7.4.7.13.3	-	-
收益			
贵金属投资收益	7.4.7.14	-	-
衍生工具收益	7.4.7.15	-96,240.00	-
股利收益	7.4.7.16	1,817,248.42	538,079.84
3. 公允价值变动收益（损失以“-”号填列）	7.4.7.17	-8,691,724.69	15,490,752.71
4. 汇兑收益（损失以“-”号填列）		-	-
5. 其他收入（损失以“-”号填列）	7.4.7.18	-	-
减：二、费用		10,303,865.39	6,932,744.16
1. 管理人报酬	7.4.10.2.1	4,898,798.25	2,713,399.58
2. 托管费	7.4.10.2.2	918,524.57	508,762.36
3. 销售服务费	7.4.10.2.3	592,810.21	246,721.80
4. 交易费用	7.4.7.19	919,427.51	1,231,991.16
5. 利息支出		2,714,563.55	2,117,073.68
其中：卖出回购金融资产支出		2,714,563.55	2,117,073.68
6. 税金及附加		22,848.70	13,108.61
7. 其他费用	7.4.7.20	236,892.60	101,686.97
三、利润总额（亏损总额以“-”号填列）		39,852,417.07	22,924,638.01
减：所得税费用		-	-
四、净利润（净亏损以“-”号填列）		39,852,417.07	22,924,638.01

7.3 所有者权益（基金净值）变动表

会计主体：国寿安保稳丰 6 个月持有期混合型证券投资基金

本报告期：2021年1月1日至2021年12月31日

单位：人民币元

项目	本期 2021年1月1日至2021年12月31日		
	实收基金	未分配利润	所有者权益合计
一、期初所有者权益（基金净值）	866,122,677.35	22,908,006.28	889,030,683.63
二、本期经营活动产生的基金净值变动数（本期利润）	-	39,852,417.07	39,852,417.07
三、本期基金份额交易产生的基金净值变动数 （净值减少以“-”号填列）	-562,973,605.39	-33,971,370.12	-596,944,975.51
其中：1.基金申购款	507,043,882.48	25,002,732.10	532,046,614.58
2.基金赎回款	-1,070,017,487.87	-58,974,102.22	-1,128,991,590.09
四、本期向基金份额持有人分配利润产生的基金净值变动（净值减少以“-”号填列）	-	-	-
五、期末所有者权益（基金净值）	303,149,071.96	28,789,053.23	331,938,125.19
项目	上年度可比期间 2020年8月5日（基金合同生效日）至2020年12月31日		
	实收基金	未分配利润	所有者权益合计
一、期初所有者权益（基金净值）	788,429,364.88	-	788,429,364.88
二、本期经营活动产生的基金净值变动数（本期利润）	-	22,924,638.01	22,924,638.01
三、本期基金份额交易产生的基金净值变动数 （净值减少以“-”号填列）	77,693,312.47	-16,631.73	77,676,680.74
其中：1.基金申购款	77,693,312.47	-16,631.73	77,676,680.74
2.基金赎回款	-	-	-
四、本期向基金份额持有人分配利润产生的基金净值变动（净值减少以“-”号填列）	-	-	-
五、期末所有者权益（基金净值）	866,122,677.35	22,908,006.28	889,030,683.63

报表附注为财务报表的组成部分。

本报告7.1至7.4财务报表由下列负责人签署：

左季庆

王文英

韩占锋

基金管理人负责人

主管会计工作负责人

会计机构负责人

7.4 报表附注

7.4.1 基金基本情况

国寿安保稳丰 6 个月持有期混合型证券投资基金(以下简称“本基金”)经中国证券监督管理委员会(以下简称“中国证监会”)证监许可[2020]450 号《关于准予国寿安保稳丰 6 个月持有期混合型证券投资基金注册的批复》核准,由国寿安保基金管理有限公司依照《中华人民共和国证券投资基金法》和《国寿安保稳丰 6 个月持有期混合型证券投资基金基金合同》负责公开募集。本基金为契约型开放式,存续期限不定,首次设立募集不包括认购资金利息共募集人民币 788,056,477.75 元,业经安永华明会计师事务所(特殊普通合伙)安永华明(2020)验字第 61090605_A10 号予以验证。经向中国证监会备案,《国寿安保稳丰 6 个月持有期混合型证券投资基金基金合同》于 2020 年 08 月 05 日正式生效,基金合同生效日的基金份额总额为 788,429,364.88 份基金份额,其中认购资金利息折合 372,887.13 份基金份额。本基金的基金管理人为国寿安保基金管理有限公司(以下简称“国寿安保”),基金托管人为中国民生银行股份有限公司(以下简称“民生银行”)。

根据《国寿安保稳丰 6 个月持有期混合型证券投资基金招募说明书》,本基金根据认购/申购费用与销售服务费收取方式的不同,将基金份额分为不同的类别。在投资人认购/申购时收取认购/申购费用的基金份额,称为 A 类基金份额;从本类别基金资产中计提销售服务费、不收取认购/申购费用的基金份额,称为 C 类基金份额。本基金 A 类、C 类基金份额分别设置代码。由于基金费用的不同,本基金 A 类基金份额和 C 类基金份额将分别计算基金份额净值,计算公式为计算日各类别基金资产净值除以计算日发售在外的该类别基金份额总数。

根据《中华人民共和国证券投资基金法》和《国寿安保稳丰 6 个月持有期混合型证券投资基金基金合同》的有关规定,本基金的投资范围为具有良好流动性的金融工具,包括国内依法发行上市的股票(包括中小板、创业板和其他经中国证监会核准上市的股票)、国债、中央银行票据、金融债券、次级债券、企业债券、公司债券、中期票据、短期融资券、超短期融资券、政府支持机构债券、政府支持债券、地方政府债券、证券公司短期公司债、资产支持证券、可转换债券、可交换债券、债券回购、银行存款、同业存单、股指期货、国债期货以及法律法规或中国证监会允许基金投资的其他金融工具(但须符合中国证监会相关规定)。基金的投资组合比例为:股票资产占基金资产的比例为 0%-30%;本基金持有的同业存单,其投资比例不得超过基金资产

的 20%；每个交易日日终在扣除股指期货和国债期货需缴纳的交易保证金后，本基金持有不低于基金资产净值的 5%的现金或者到期日在一年以内的政府债券，其中，现金不包括结算备付金、存出保证金、应收申购款等。本基金的业绩比较基准为：中债综合(全价)指数收益率*80%+沪深 300 指数收益率*20%。

本财务报表由本基金的基金管理人国寿安保于 2022 年 3 月 30 日批准报出。

7.4.2 会计报表的编制基础

本基金的财务报表按照财政部于 2006 年 2 月 15 日及以后期间颁布的《企业会计准则—基本准则》、各项具体会计准则及相关规定(以下合称“企业会计准则”)、中国证监会颁布的《证券投资基金信息披露 XBRL 模板第 3 号<年度报告和中期报告>》、中国证券投资基金业协会(以下简称“中国基金业协会”)颁布的《证券投资基金会计核算业务指引》、《国寿安保稳丰 6 个月持有期混合型证券投资基金基金合同》和在财务报表附注 7.4.4 所列示的中国证监会、中国基金业协会发布的有关规定及允许的基金行业实务操作编制。

本财务报表以持续经营为基础编制。

7.4.3 遵循企业会计准则及其他有关规定的声明

本财务报表符合企业会计准则的要求，真实、完整地反映了本基金本报告期末的财务状况以及本报告期间的经营成果和基金净值变动情况等有关信息。

7.4.4 重要会计政策和会计估计

7.4.4.1 会计年度

本基金会计年度为公历 1 月 1 日起至 12 月 31 日止。比较财务报表的实际编制期间为 2020 年 8 月 5 日(基金合同生效日)至 2020 年 12 月 31 日。

7.4.4.2 记账本位币

本基金的记账本位币为人民币。

7.4.4.3 金融资产和金融负债的分类

(1) 金融资产的分类

金融资产于初始确认时分类为：以公允价值计量且其变动计入当期损益的金融资产、应收款项、可供出售金融资产及持有至到期投资。金融资产的分类取决于本基金对金融资产的持有意图和持有能力。本基金现无金融资产分类为可供出售金融资产及持有至到期投资。

本基金目前以交易目的持有的股票投资、基金投资、债券投资、资产支持证券投资

资和衍生工具分类为以公允价值计量且其变动计入当期损益的金融资产。除衍生工具所产生的金融资产在资产负债表中以衍生金融资产列示外，以公允价值计量且其变动计入当期损益的金融资产在资产负债表中以交易性金融资产列示。

本基金持有的其他金融资产分类为应收款项，包括银行存款、买入返售金融资产和其他各类应收款项等。应收款项是指在活跃市场中没有报价、回收金额固定或可确定的非衍生金融资产。

(2) 金融负债的分类

金融负债于初始确认时分类为：以公允价值计量且其变动计入当期损益的金融负债及其他金融负债。本基金目前暂无金融负债分类为以公允价值计量且其变动计入当期损益的金融负债。本基金持有的其他金融负债包括卖出回购金融资产款和其他各类应付款项等。

7.4.4.4 金融资产和金融负债的初始确认、后续计量和终止确认

金融资产或金融负债于本基金成为金融工具合同的一方时，按公允价值在资产负债表内确认。以公允价值计量且其变动计入当期损益的金融资产，取得时发生的相关交易费用计入当期损益；对于支付的价款中包含的债券或资产支持证券起息日或上次除息日至购买日止的利息，单独确认为应收项目。应收款项和其他金融负债的相关交易费用计入初始确认金额。

对于以公允价值计量且其变动计入当期损益的金融资产，按照公允价值进行后续计量；对于应收款项和其他金融负债采用实际利率法，以摊余成本进行后续计量。

金融资产满足下列条件之一的，予以终止确认：(1) 收取该金融资产现金流量的合同权利终止；(2) 该金融资产已转移，且本基金将金融资产所有权上几乎所有的风险和报酬转移给转入方；或者(3) 该金融资产已转移，虽然本基金既没有转移也没有保留金融资产所有权上几乎所有的风险和报酬，但是放弃了对该金融资产控制。

金融资产终止确认时，其账面价值与收到的对价的差额，计入当期损益。

当金融负债的现时义务全部或部分已经解除时，终止确认该金融负债或义务已解除的部分。终止确认部分的账面价值与支付的对价之间的差额，计入当期损益。

7.4.4.5 金融资产和金融负债的估值原则

本基金持有的股票投资、基金投资、债券投资、资产支持证券投资和衍生工具按如下原则确定公允价值并进行估值：

(1) 存在活跃市场的金融工具按其估值日的市场交易价格确定公允价值；估值日无交易且最近交易日后未发生影响公允价值计量的重大事件的，按最近交易日的市场交易价格确定公允价值。有充足证据表明估值日或最近交易日的市场交易价格不能真实反映公允价值的，应对市场交易价格进行调整，确定公允价值。与上述投资品种相同，但具有不同特征的，应以相同资产或负债的公允价值为基础，并在估值技术中考虑不同特征因素的影响。特征是指对资产出售或使用的限制等，如果该限制是针对资产持有者的，那么在估值技术中不应将该限制作为特征考虑。此外，基金管理人不应考虑因大量持有相关资产或负债所产生的溢价或折价。

(2) 当金融工具不存在活跃市场，采用在当前情况下适用并且有足够可利用数据和其他信息支持的估值技术确定公允价值。采用估值技术时，优先使用可观察输入值，只有在无法取得相关资产或负债可观察输入值或取得不切实可行的情况下，才可以使用不可观察输入值。

(3) 如经济环境发生重大变化或证券发行人发生影响金融工具价格的重大事件，应对估值进行调整并确定公允价值。

7.4.4.6 金融资产和金融负债的抵销

本基金持有的资产和承担的负债基本为金融资产和金融负债。当本基金 1) 具有抵销已确认金额的法定权利且该种法定权利现在是可执行的；且 2) 交易双方准备按净额结算时，金融资产与金融负债按抵销后的净额在资产负债表中列示。

7.4.4.7 实收基金

实收基金为对外发行基金份额所募集的总金额在扣除损益平准金分摊部分后的余额。由于申购和赎回引起的实收基金变动分别于基金申购确认日及基金赎回确认日认列。上述申购和赎回分别包括基金转换所引起的转入基金的实收基金增加和转出基金的实收基金减少。

7.4.4.8 损益平准金

损益平准金包括已实现平准金和未实现平准金。已实现平准金指在申购或赎回基金份额时，申购或赎回款项中包含的按累计未分配的已实现损益占基金净值比例计算的金额。未实现平准金指在申购或赎回基金份额时，申购或赎回款项中包含的按累计未实现损益占基金净值比例计算的金额。损益平准金于基金申购确认日或基金赎回确认日认列，并于期末全额转入未分配利润/(累计亏损)。

7.4.4.9 收入/(损失)的确认和计量

股票投资在持有期间应取得的现金股利扣除由上市公司代扣代缴的个人所得税后的净额确认为投资收益。债券投资在持有期间应取得的按票面利率或者发行价计算的利息扣除在适用情况下由债券发行企业代扣代缴的个人所得税及由基金管理人缴纳的增值税后的净额确认为利息收入。资产支持证券在持有期间收到的款项，根据资产支持证券的预计收益率或票面利率区分属于资产支持证券投资本金部分和投资收益部分，将本金部分冲减资产支持证券投资成本，并将投资收益部分扣除在适用情况下由基金管理人缴纳的增值税后的净额确认为利息收入。

以公允价值计量且其变动计入当期损益的金融资产在持有期间的公允价值变动确认为公允价值变动损益；于处置时，其处置价格与初始确认金额之间的差额确认为投资收益，其中包括从公允价值变动损益结转的公允价值累计变动额。

应收款项在持有期间确认的利息收入按实际利率法计算，实际利率法与直线法差异较小的则按直线法计算。

7.4.4.10 费用的确认和计量

本基金的管理人报酬、托管费等在费用涵盖期间按基金合同约定的费率和计算方法逐日确认。

其他金融负债在持有期间确认的利息支出按实际利率法计算，实际利率法与直线法差异较小的则按直线法计算。

7.4.4.11 基金的收益分配政策

同一类别每一份基金份额享有同等分配权。本基金收益分配方式分两种：现金分红与红利再投资，投资者可选择现金红利或将现金红利按除权日的该类别基金份额净值自动转为相应类别的基金份额进行再投资；若投资者不选择，本基金默认的收益分配方式是现金分红。由于本基金 A 类基金份额不收取销售服务费，C 类基金份额收取销售服务费，各基金份额类别对应的可供分配利润将有所不同。基金份额持有人持有的基金份额（原份额）所获得的红利再投资份额的持有期，按原份额的持有期计算。基金收益分配后各类基金份额净值不能低于面值；即基金收益分配基准日的各类基金份额净值减去该类别每单位基金份额收益分配金额后不能低于面值。

经宣告的拟分配基金收益于分红除权日从所有者权益转出。

7.4.4.12 分部报告

本基金以内部组织结构、管理要求、内部报告制度为依据确定经营分部，以经营分部为基础确定报告分部并披露分部信息。经营分部是指本基金内同时满足下列条件

的组成部分：(1) 该组成部分能够在日常活动中产生收入、发生费用；(2) 本基金的基金管理人能够定期评价该组成部分的经营成果，以决定向其配置资源、评价其业绩；(3) 本基金能够取得该组成部分的财务状况、经营成果和现金流量等有关会计信息。如果两个或多个经营分部具有相似的经济特征，并且满足一定条件的，则合并为一个经营分部。

本基金目前以一个单一的经营分部运作，不需要披露分部信息。

7.4.4.13 其他重要的会计政策和会计估计

根据本基金的估值原则和中国证监会允许的基金行业估值实务操作，本基金确定以下类别股票投资和债券投资的公允价值时采用的估值方法及其关键假设如下：

(1) 对于证券交易所上市的股票和债券，若出现重大事项停牌或交易不活跃(包括涨跌停时的交易不活跃)等情况，本基金根据中国证监会公告[2017]13号《中国证监会关于证券投资基金估值业务的指导意见》，根据具体情况采用《关于发布中基协(AMAC)基金行业股票估值指数的通知》提供的指数收益法、市盈率法、现金流量折现法等估值技术进行估值。

(2) 对于在锁定期内的非公开发行股票、首次公开发行股票时公司股东公开发售股份、通过大宗交易取得的带限售期的股票等流通受限股票，根据中国基金业协会中基协发[2017]6号《关于发布〈证券投资基金投资流通受限股票估值指引(试行)〉的通知》之附件《证券投资基金投资流通受限股票估值指引(试行)》(以下简称“指引”)，按估值日在证券交易所上市交易的同一股票的公允价值扣除中证指数有限公司根据指引所独立提供的该流通受限股票剩余限售期对应的流动性折扣后的价值进行估值。

(3) 对于在证券交易所上市或挂牌转让的固定收益品种(可转换债券、可交换债券和私募债券除外)及在银行间同业市场交易的固定收益品种，根据中国证监会公告[2017]13号《中国证监会关于证券投资基金估值业务的指导意见》及《中国证券投资基金业协会估值核算工作小组关于2015年1季度固定收益品种的估值处理标准》采用估值技术确定公允价值。本基金持有的证券交易所上市或挂牌转让的固定收益品种(可转换债券、可交换债券和私募债券除外)，按照中证指数有限公司所独立提供的估值结果确定公允价值。本基金持有的银行间同业市场固定收益品种按照中债金融估值中心有限公司所独立提供的估值结果确定公允价值。

7.4.5 会计政策和会计估计变更以及差错更正的说明

7.4.5.1 会计政策变更的说明

财政部于 2017 年颁布了修订后的《企业会计准则第 14 号—收入》，本基金于 2021 年 1 月 1 日起执行。本基金在编制 2021 年度财务报表时已采用该准则，该准则的采用未对本基金财务报表产生重大影响。

7.4.5.2 会计估计变更的说明

本基金本报告期未发生会计估计变更。

7.4.5.3 差错更正的说明

本基金在本报告期间无须说明的会计差错更正。

7.4.6 税项

根据财政部、国家税务总局财税[2002]128 号《关于开放式证券投资基金有关税收问题的通知》、财税[2008]1 号《关于企业所得税若干优惠政策的通知》、财税[2012]85 号《关于实施上市公司股息红利差别化个人所得税政策有关问题的通知》、财税[2015]101 号《关于上市公司股息红利差别化个人所得税政策有关问题的通知》、财税[2016]36 号《关于全面推开营业税改征增值税试点的通知》、财税[2016]46 号《关于进一步明确全面推开营改增试点金融业有关政策的通知》、财税[2016]70 号《关于金融机构同业往来等增值税政策的补充通知》、财税[2016]140 号《关于明确金融 房地产开发 教育辅助服务等增值税政策的通知》、财税[2017]2 号《关于资管产品增值税政策有关问题的补充通知》、财税[2017]56 号《关于资管产品增值税有关问题的通知》、财税[2017]90 号《关于租入固定资产进项税额抵扣等增值税政策的通知》及其他相关财税法规和实务操作，主要税项列示如下：

(1) 资管产品运营过程中发生的增值税应税行为，以资管产品管理人为增值税纳税人。资管产品管理人运营资管产品过程中发生的增值税应税行为，暂适用简易计税方法，按照 3% 的征收率缴纳增值税。

对证券投资基金管理人运用基金买卖股票、债券的转让收入免征增值税，对国债、地方政府债以及金融同业往来利息收入亦免征增值税。资管产品管理人运营资管产品提供的贷款服务，以产生的利息及利息性质的收入为销售额。

(2) 对基金从证券市场中取得的收入，包括买卖股票、债券的差价收入，股票的股息、红利收入，债券的利息收入及其他收入，暂不征收企业所得税。

(3) 对基金取得的企业债券利息收入，应由发行债券的企业在向基金支付利息时代扣代缴 20% 的个人所得税。对基金从上市公司取得的股息红利所得，持股期限

在1个月以内(含1个月)的,其股息红利所得全额计入应纳税所得额;持股期限在1个月以上至1年(含1年)的,暂减按50%计入应纳税所得额;持股期限超过1年的,暂免征收个人所得税。对基金持有的上市公司限售股,解禁后取得的股息、红利收入,按照上述规定计算纳税,持股时间自解禁日起计算;解禁前取得的股息、红利收入继续暂减按50%计入应纳税所得额。上述所得统一适用20%的税率计征个人所得税。

(4) 基金卖出股票按0.1%的税率缴纳股票交易印花税,买入股票不征收股票交易印花税。

(5) 本基金的城市维护建设税、教育费附加和地方教育附加等税费按照实际缴纳增值税额的适用比例计算缴纳。

7.4.7 重要财务报表项目的说明

7.4.7.1 银行存款

单位:人民币元

项目	本期末	上年度末
	2021年12月31日	2020年12月31日
活期存款	2,611,497.72	7,645,924.26
定期存款	-	-
其中:存款期限1个月以内	-	-
存款期限1-3个月	-	-
存款期限3个月以上	-	-
其他存款	-	-
合计	2,611,497.72	7,645,924.26

7.4.7.2 交易性金融资产

单位:人民币元

项目	本期末			
	2021年12月31日			
	成本	公允价值	公允价值变动	
股票	63,152,102.72	67,826,525.07	4,674,422.35	
贵金属投资-金交所黄金合约	-	-	-	
债券	交易所市场	185,214,989.33	186,315,818.80	1,100,829.47
	银行间市场	136,306,723.80	137,330,500.00	1,023,776.20
	合计	321,521,713.13	323,646,318.80	2,124,605.67
资产支持证券	-	-	-	
基金	-	-	-	
其他	-	-	-	
合计	384,673,815.85	391,472,843.87	6,799,028.02	
项目	上年度末			
	2020年12月31日			

	成本	公允价值	公允价值变动
股票	159,297,041.29	174,242,106.45	14,945,065.16
贵金属投资-金交所黄金合约	-	-	-
债券	交易所市场	350,742,584.30	-495,203.22
	银行间市场	454,738,609.23	1,040,890.77
	合计	805,481,193.53	545,687.55
资产支持证券	-	-	-
基金	-	-	-
其他	-	-	-
合计	964,778,234.82	980,268,987.53	15,490,752.71

7.4.7.3 衍生金融资产/负债

本基金于本报告期末及上年度末均未持有衍生金融资产/负债。

7.4.7.4 买入返售金融资产

7.4.7.4.1 各项买入返售金融资产期末余额

单位：人民币元

项目	本期末 2021年12月31日	
	账面余额	其中：买断式逆回购
交易所市场	-	-
银行间市场	-	-
合计	-	-
项目	上年度末 2020年12月31日	
	账面余额	其中：买断式逆回购
交易所市场	24,000,000.00	-
银行间市场	-	-
合计	24,000,000.00	-

7.4.7.4.2 期末买断式逆回购交易中取得的债券

本基金本报告期末及上年度末均未持有买断式逆回购交易中取得的债券。

7.4.7.5 应收利息

单位：人民币元

项目	本期末 2021年12月31日	上年度末 2020年12月31日
应收活期存款利息	251.81	690.45
应收定期存款利息	-	-
应收其他存款利息	-	-
应收结算备付金利息	3,847.12	3,576.21

应收债券利息	5,068,349.91	7,749,352.67
应收资产支持证券利息	-	-
应收买入返售证券利息	-	3,364.40
应收申购款利息	-	-
应收黄金合约拆借孳息	-	-
应收出借证券利息	-	-
其他	43.12	144.76
合计	5,072,491.96	7,757,128.49

7.4.7.6 其他资产

本基金于本报告期末及上年度末均未持有其他资产。

7.4.7.7 应付交易费用

单位：人民币元

项目	本期末 2021年12月31日	上年度末 2020年12月31日
交易所市场应付交易费用	13,739.11	487,716.11
银行间市场应付交易费用	465.47	9,018.60
合计	14,204.58	496,734.71

7.4.7.8 其他负债

单位：人民币元

项目	本期末 2021年12月31日	上年度末 2020年12月31日
应付券商交易单元保证金	-	-
应付赎回费	-	-
应付证券出借违约金	-	-
预提费用	180,000.00	90,000.00
合计	180,000.00	90,000.00

7.4.7.9 实收基金

金额单位：人民币元

国寿安保稳丰 6 个月持有混合 A

项目	本期 2021年1月1日至2021年12月31日	
	基金份额（份）	账面金额
上年度末	645,119,838.39	645,119,838.39
本期申购	320,850,076.71	320,850,076.71
本期赎回（以“-”号填列）	-789,352,841.54	-789,352,841.54
-基金拆分/份额折算前	-	-
基金拆分/份额折算调整	-	-
本期申购	-	-
本期赎回（以“-”号填列）	-	-
本期末	176,617,073.56	176,617,073.56

国寿安保稳丰 6 个月持有混合 C

项目	本期 2021 年 1 月 1 日至 2021 年 12 月 31 日	
	基金份额 (份)	账面金额
上年度末	221,002,838.96	221,002,838.96
本期申购	186,193,805.77	186,193,805.77
本期赎回 (以“-”号填列)	-280,664,646.33	-280,664,646.33
-基金拆分/份额折算前	-	-
基金拆分/份额折算调整	-	-
本期申购	-	-
本期赎回 (以“-”号填列)	-	-
本期末	126,531,998.40	126,531,998.40

注：本期申购包含基金红利再投资、转入的份额及金额；本期赎回包含基金转出的份额及金额。

7.4.7.10 未分配利润

单位：人民币元

国寿安保稳丰 6 个月持有混合 A

项目	已实现部分	未实现部分	未分配利润合计
上年度末	5,738,514.89	11,528,832.73	17,267,347.62
本期利润	33,540,367.37	-5,586,679.97	27,953,687.40
本期基金份额交易产生的变动数	-22,891,440.03	-5,212,884.47	-28,104,324.50
其中：基金申购款	8,851,666.31	6,571,050.77	15,422,717.08
基金赎回款	-31,743,106.34	-11,783,935.24	-43,527,041.58
本期已分配利润	-	-	-
本期末	16,387,442.23	729,268.29	17,116,710.52

国寿安保稳丰 6 个月持有混合 C

项目	已实现部分	未实现部分	未分配利润合计
上年度末	1,695,657.07	3,945,001.59	5,640,658.66
本期利润	15,003,774.39	-3,105,044.72	11,898,729.67
本期基金份额交易产生的变动数	-5,550,155.55	-316,890.07	-5,867,045.62
其中：基金申购款	6,282,122.61	3,297,892.41	9,580,015.02
基金赎回款	-11,832,278.16	-3,614,782.48	-15,447,060.64
本期已分配利润	-	-	-
本期末	11,149,275.91	523,066.80	11,672,342.71

7.4.7.11 存款利息收入

单位：人民币元

项目	本期 2021 年 1 月 1 日至 2021 年 12 月 31 日	上年度可比期间 2020 年 8 月 5 日 (基金合同生效日) 至 2020 年 12 月 31 日

活期存款利息收入	32,244.78	37,700.91
定期存款利息收入	-	-
其他存款利息收入	-	-
结算备付金利息收入	71,734.84	48,062.07
其他	3,081.71	1,100.34
合计	107,061.33	86,863.32

7.4.7.12 股票投资收益

7.4.7.12.1 股票投资收益项目构成

单位：人民币元

项目	本期 2021年1月1日至2021 年12月31日	上年度可比期间 2020年8月5日（基金合 同生效日）至2020年12 月31日
股票投资收益——买卖股票差价收入	38,793,666.87	3,577,410.77
股票投资收益——赎回差价收入	-	-
股票投资收益——申购差价收入	-	-
股票投资收益——证券出借差价收入	-	-
合计	38,793,666.87	3,577,410.77

7.4.7.12.2 股票投资收益——买卖股票差价收入

单位：人民币元

项目	本期 2021年1月1日至2021年12 月31日	上年度可比期间 2020年8月5日（基金合同生 效日）至2020年12月31日
卖出股票成交总额	410,329,368.26	413,809,469.69
减：卖出股票成本总额	371,535,701.39	410,232,058.92
买卖股票差价收入	38,793,666.87	3,577,410.77

7.4.7.13 债券投资收益

7.4.7.13.1 债券投资收益项目构成

单位：人民币元

项目	本期 2021年1月1日至2021年 12月31日	上年度可比期间 2020年8月5日（基金合同生 效日）至2020年12月31日
债券投资收益——买卖债券（、债 转股及债券到期兑付）差价收入	-1,177,615.80	1,657,903.94
债券投资收益——赎回差价收入	-	-
债券投资收益——申购差价收入	-	-

合计	-1,177,615.80	1,657,903.94
----	---------------	--------------

7.4.7.13.2 债券投资收益——买卖债券差价收入

单位：人民币元

项目	本期 2021年1月1日至2021年12月31日	上年度可比期间 2020年8月5日（基金合同生效日）至2020年12月31日
卖出债券（、债转股及债券到期兑付）成交总额	1,234,569,650.40	896,692,135.13
减：卖出债券（、债转股及债券到期兑付）成本总额	1,218,963,740.77	887,747,075.48
减：应收利息总额	16,783,525.43	7,287,155.71
买卖债券差价收入	-1,177,615.80	1,657,903.94

7.4.7.13.3 资产支持证券投资收益

本基金于本报告期及上年度可比期间均无资产支持证券投资收益。

7.4.7.14 贵金属投资收益

本基金于本报告期及上年度可比期间均无贵金属投资产生的收益/损失。

7.4.7.15 衍生工具收益

本基金于本报告期间及上年度可比期间均无买卖权证产生的收益/损失。

7.4.7.15.1 衍生工具收益——其他投资收益

单位：人民币元

项目	本期收益金额 2021年1月1日至2021年12月31日	上年度可比期间 收益金额 2020年8月5日（基金合同生效日）至2020年12月31日
股指期货投资收益	-96,240.00	-

7.4.7.16 股利收益

单位：人民币元

项目	本期 2021年1月1日至2021年12月31日	上年度可比期间 2020年8月5日（基金合同生效日）至2020年12月31日
股票投资产生的股利收益	1,817,248.42	538,079.84
其中：证券出借权益补偿收入	-	-
基金投资产生的股利收益	-	-
合计	1,817,248.42	538,079.84

7.4.7.17 公允价值变动收益

单位：人民币元

项目名称	本期	上年度可比期间
	2021年1月1日至2021年12月31日	2020年8月5日(基金合同生效日)至2020年12月31日
1. 交易性金融资产	-8,691,724.69	15,490,752.71
股票投资	-10,270,642.81	14,945,065.16
债券投资	1,578,918.12	545,687.55
资产支持证券投资	-	-
基金投资	-	-
贵金属投资	-	-
其他	-	-
2. 衍生工具	-	-
权证投资	-	-
3. 其他	-	-
减: 应税金融商品公允价值变动产生的预估增值税	-	-
合计	-8,691,724.69	15,490,752.71

7.4.7.18 其他收入

本基金于本报告期及上年度可比期间均无其他收入。

7.4.7.19 交易费用

单位: 人民币元

项目	本期	上年度可比期间
	2021年1月1日至2021年12月31日	2020年8月5日(基金合同生效日)至2020年12月31日
交易所市场交易费用	907,212.71	1,223,828.66
银行间市场交易费用	11,887.50	8,162.50
期货交易费用	327.30	-
合计	919,427.51	1,231,991.16

7.4.7.20 其他费用

单位: 人民币元

项目	本期	上年度可比期间
	2021年1月1日至2021年12月31日	2020年8月5日(基金合同生效日)至2020年12月31日
审计费用	60,000.00	50,000.00
信息披露费	120,000.00	40,000.00
证券出借违约金	-	-
银行费用	19,692.60	8,186.97
上清所账户维护费	18,000.00	1,500.00
中债登账户维护费	18,000.00	1,500.00
其他	1,200.00	500.00
合计	236,892.60	101,686.97

7.4.8 或有事项、资产负债表日后事项的说明

7.4.8.1 或有事项

截至资产负债表日，本基金无需要说明的重大或有事项。

7.4.8.2 资产负债表日后事项

截至财务报表批准日，本基金无其他需要披露的资产负债表日后事项。

7.4.9 关联方关系

关联方名称	与本基金的关系
国寿安保	基金管理人、注册登记机构、直销机构
民生银行	基金托管人、销售机构
中国人寿资产管理有限公司（简称“国寿资产”）	基金管理人的股东
安保资本投资有限公司（简称“安保资本”）	基金管理人的股东
中国人寿保险（集团）公司（简称“集团公司”）	基金管理人的最终控制人
中国人寿保险股份有限公司（简称“中国人寿”）	与基金管理人同受集团公司控制的公司、销售机构
国寿财富管理有限公司（简称“国寿财富”）	基金管理人的子公司

注：以下关联交易均在正常业务范围内按一般商业条款订立。

7.4.10 本报告期及上年度可比期间的关联方交易

7.4.10.1 通过关联方交易单元进行的交易

本基金本报告期及上年度可比期间未通过关联方交易单元进行交易。

7.4.10.2 关联方报酬

7.4.10.2.1 基金管理费

单位：人民币元

项目	本期 2021年1月1日至2021年12月31日	上年度可比期间 2020年8月5日（基金合同生效日）至2020年12月31日
当期发生的基金应支付的管理费	4,898,798.25	2,713,399.58
其中：支付销售机构的客户维护费	2,439,728.97	1,388,579.92

注：基金管理费每日计提，按月支付。本基金的管理费按前一日基金资产净值的0.80%年费率计提。管理费的计算方法如下：

$$H = E \times 0.80\% / \text{当年天数}$$

H 为每日应计提的基金管理费

E 为前一日的基金资产净值

7.4.10.2.2 基金托管费

单位：人民币元

项目	本期	上年度可比期间
	2021年1月1日至2021年12月31日	2020年8月5日（基金合同生效日）至2020年12月31日
当期发生的基金应支付的托管费	918,524.57	508,762.36

注：基金管理费每日计提，按月支付。本基金的托管费按前一日基金资产净值的0.15%的年费率计提。托管费的计算方法如下：

$$H = E \times 0.15\% / \text{当年天数}$$

H为每日应计提的基金托管费

E为前一日的基金资产净值

7.4.10.2.3 销售服务费

单位：人民币元

获得销售服务费的各关联方名称	本期		
	2021年1月1日至2021年12月31日		
	当期发生的基金应支付的销售服务费		
	国寿安保稳丰6个月持有混合A	国寿安保稳丰6个月持有混合C	合计
民生银行	-	58,447.60	58,447.60
国寿安保	-	541.07	541.07
合计	-	58,988.67	58,988.67
获得销售服务费的各关联方名称	上年度可比期间		
	2020年8月5日（基金合同生效日）至2020年12月31日		
	当期发生的基金应支付的销售服务费		
	国寿安保稳丰6个月持有混合A	国寿安保稳丰6个月持有混合C	合计
国寿安保	-	248.82	248.82
民生银行	-	73,390.24	73,390.24
合计	-	73,639.06	73,639.06

注：销售服务费每日计提，按月支付。本基金A类基金份额不收取销售服务费，C类基金份额的销售服务费年费率为0.30%。本基金销售服务费将专门用于本基金的销售与基金份额持有人服务。销售服务费按前一日C类基金份额资产净值的0.30%年费率计提。计算方法如下：

$$H = E \times 0.30\% / \text{当年天数}$$

H 为 C 类基金份额每日应计提的销售服务费

E 为 C 类基金份额前一日基金资产净值

7.4.10.3 与关联方进行银行间同业市场的债券(含回购)交易

单位：人民币元

本期 2021 年 1 月 1 日至 2021 年 12 月 31 日						
银行间市场交易的 各关联方名称	债券交易金额		基金逆回购		基金正回购	
	基金买入	基金卖出	交易金额	利息收入	交易金额	利息支出
民生银行	-	-	-	-	89,135,000.00	6,263.96
上年度可比期间 2020 年 8 月 5 日（基金合同生效日）至 2020 年 12 月 31 日						
银行间市场交易的 各关联方名称	债券交易金额		基金逆回购		基金正回购	
	基金买入	基金卖出	交易金额	利息收入	交易金额	利息支出
民生银行	-	-	-	-	156,089,000.00	13,861.19

7.4.10.4 报告期内转融通证券出借业务发生重大关联交易事项的说明

7.4.10.4.1 与关联方通过约定申报方式进行的适用固定期限费率的证券出借业务的情况

本基金于本报告期及上年度可比期间均无与关联方通过约定申报方式进行的适用固定期限费率的证券出借业务的情况。

7.4.10.4.2 与关联方通过约定申报方式进行的适用市场化期限费率的证券出借业务的情况

本基金于本报告期及上年度可比期间均无与关联方通过约定申报方式进行的适用市场化期限费率的证券出借业务的情况。

7.4.10.5 各关联方投资本基金的情况

7.4.10.5.1 报告期内基金管理人运用自有资金投资本基金的情况

本基金于本报告期及上年度可比期间基金管理人均未有运用自有资金投资本基金的情况。

7.4.10.5.2 报告期末除基金管理人之外的其他关联方投资本基金的情况

本基金于本报告期末除基金管理人之外的其他关联方均未投资本基金。

7.4.10.6 由关联方保管的银行存款余额及当期产生的利息收入

单位：人民币元

关联方名称	本期 2021年1月1日至2021年12月31日		上年度可比期间 2020年8月5日（基金合同生效日）至2020年12月31日	
	期末余额	当期利息收入	期末余额	当期利息收入
民生银行	2,611,497.72	32,244.78	7,645,924.26	37,700.91

7.4.10.7 本基金在承销期内参与关联方承销证券的情况

本基金于本报告期及上年度可比期间均未在承销期内参与关联方承销证券。

7.4.10.8 其他关联交易事项的说明

本基金于本报告期及上年度可比期间均无其他关联交易事项。

7.4.11 利润分配情况

本基金本报告期间未进行利润分配。

7.4.12 期末(2021年12月31日)本基金持有的流通受限证券

7.4.12.1 因认购新发/增发证券而于期末持有的流通受限证券

金额单位：人民币元

7.4.12.1.1 受限证券类别：股票										
证券代码	证券名称	成功认购日	可流通日	流通受限类型	认购价格	期末估值单价	数量（单位：股）	期末成本总额	期末估值总额	备注
688082	盛美上海	2021年11月10日	2022年5月18日	新股流通受限	85.00	114.28	3,335	283,475.00	381,123.80	-
688262	国芯科技	2021年12月28日	2022年1月6日	新股未上市	41.98	41.98	3,484	146,258.32	146,258.32	-
688767	博拓生物	2021年9月1日	2022年3月8日	新股流通受限	34.55	66.38	2,220	76,701.00	147,363.60	-
688789	宏华数科	2021年7月1日	2022年1月10日	新股流通受限	30.28	258.86	1,400	42,392.00	362,404.00	-

7.4.12.1.2 受限证券类别：债券										
证券代码	证券名称	成功认购日	可流通日	流通受限类型	认购价格	期末估值单价	数量（单位：张）	期末成本总额	期末估值总额	备注

113052	兴业 转债	2021 年 12 月 29 日	2022 年 1 月 14 日	新债未 上市	100.00	100.00	2,960	296,000.00	296,000.00	-
113052	兴业 转债	2021 年 12 月 27 日	2022 年 1 月 14 日	新债未 上市	100.00	100.00	850	85,000.00	85,000.00	-

注：1、根据中国证监会《上市公司证券发行管理办法》、《创业板上市公司证券发行管理暂行办法》以及《上市公司非公开发行股票实施细则》，本基金作为特定投资者所认购的 2020 年 2 月 14 日前发行完毕的非公开发行股份，自发行结束之日起 12 个月内不得转让。根据《上市公司股东、董监高减持股份的若干规定》及《深圳/上海证券交易所上市公司股东及董事、监事、高级管理人员减持股份实施细则》，本基金持有的上市公司非公开发行股份，采取集中竞价交易方式的，在任意连续 90 日内，减持股份的总数不得超过公司股份总数的 1%，且自股份解除限售之日起 12 个月内，通过集中竞价交易减持的数量不得超过本基金持有该次非公开发行股份数量的 50%；采取大宗交易方式的，在任意连续 90 日内，减持股份的总数不得超过公司股份总数的 2%。本基金通过大宗交易方式受让的原上市公司大股东减持或者特定股东减持的股份，在受让后 6 个月内，不得转让所受让的股份。

根据中国证监会《关于修改〈上市公司证券发行管理办法〉的决定》、《关于修改〈创业板上市公司证券发行管理暂行办法〉的决定》以及《关于修改〈上市公司非公开发行股票实施细则〉的决定》，本基金所认购的 2020 年 2 月 14 日(含)后发行完毕的非公开发行股份，自发行结束之日起 6 个月内不得转让。此外，本基金减持上述非公开发行股份不适用《上市公司股东、董监高减持股份的若干规定》及《深圳/上海证券交易所上市公司股东及董事、监事、高级管理人员减持股份实施细则》的有关规定。

2、基金还可作为特定投资者，认购首次公开发行股票时公司股东公开发售股份，所认购的股份自发行结束之日起 12 个月内不得转让。

3、根据《上海证券交易所科创板股票公开发行自律委员会促进科创板初期企业平稳发行行业倡导建议》，本基金获配的科创板股票如经抽签方式确定需要锁定的，锁定期为自发行人股票上市之日起 6 个月。根据《上海证券交易所科创板上市公司股东以向特定机构投资者询价转让和配售方式减持股份实施细则》，基金通过询价转让受让的股份，在受让后 6 个月内不得转让。

4、根据《深圳证券交易所创业板首次公开发行证券发行与承销业务实施细则》，发行人和主承销商可以采用摇号限售方式或比例限售方式，安排基金通过网下发行获配的部分创业板股票设置不低于 6 个月的限售期。

5、基金可使用以基金名义开设的股票账户，选择网上或者网下一种方式进行新股申购。其中

基金参与网下申购获得的新股或作为战略投资者参与配售获得的新股，在新股上市后的约定期限内不能自由转让；基金参与网上申购获配的新股，从新股获配日至新股上市日之间不能自由转让。

7.4.12.2 期末持有的暂时停牌等流通受限股票

本基金于本报告期末未持有暂时停牌等流通受限股票。

7.4.12.3 期末债券正回购交易中作为抵押的债券

7.4.12.3.1 银行间市场债券正回购

本基金本报告期末未持有银行间市场债券正回购交易中作为抵押的债券。

7.4.12.3.2 交易所市场债券正回购

截至本报告期末 2021 年 12 月 31 日止，基金从事证券交易所债券正回购交易形成的卖出回购证券款余额人民币 70,000,000.00 元，于 2022 年 01 月 04 日到期。该类交易要求本基金在回购期内持有的证券交易所交易的债券和/或在新质押式回购下转入质押库的债券，按证券交易所规定的比例折算为标准券后，不低于债券回购交易的余额。

7.4.12.4 期末参与转融通证券出借业务的证券

本基金于本报告期末未参与转融通业务。

7.4.13 金融工具风险及管理

7.4.13.1 风险管理政策和组织架构

本基金在日常经营活动中涉及的财务风险主要包括信用风险、流动性风险及市场风险。本基金管理人制定了政策和程序来识别及分析这些风险，并设定适当的风险限额及内部控制流程，通过可靠的管理及信息系统持续监控上述各类风险。

本基金管理人建立了以董事会风险管理委员会为核心的，由董事会风险管理委员会、经营管理层及各具体业务部门组成的三道风险监控防线；并在后两道监控防线中，由独立于公司管理层和其他业务部门的督察长和监察稽核部对公司合规风险状况及各部门风险控制措施进行检查、监督及报告。

本基金的基金管理人对于金融工具的风险管理方法主要是通过定性分析和定量分析的方法去估测各种风险产生的可能损失。从定性分析的角度出发，判断风险损失的严重程度和出现同类风险损失的频度。而从定量分析的角度出发，根据本基金的投资目标，结合基金资产所运用金融工具特征通过特定的风险量化指标、模型，日常的

量化报告，确定风险损失的限度和相应置信程度，及时可靠地对各种风险进行监督、检查和评估，并通过相应决策，将风险控制在可承受的范围内。

7.4.13.2 信用风险

信用风险是指基金在交易过程中因交易对手未履行合约责任，或者基金所投资证券之发行人出现违约、拒绝支付到期本息等情况，导致基金资产损失和收益变化的风险。

基金的银行存款存放在托管人和其他拥有相关资质的银行，与该银行存款相关的信用风险不重大。基金在交易所进行的交易均与授权的证券结算机构完成证券交收和款项清算或通过有资格的经纪商进行证券交收和款项清算，违约风险可能性很小；在场外交易市场进行交易前均对交易对手进行信用评估并对证券交割方式进行限制以控制相应的信用风险。

本基金的基金管理人建立了信用风险管理流程，通过对投资品种信用等级评估来控制证券发行人的信用风险，且通过分散化投资以分散信用风险。

7.4.13.3 流动性风险

流动性风险是指基金管理人未能以合理价格及时变现基金资产以支付投资者赎回款项的风险。针对兑付赎回资金的流动性风险，本基金的基金管理人对本基金的申购赎回情况进行严密监控并预测流动性需求，保持基金投资组合中的可用现金头寸与之相匹配。

于本报告期末，除附注 7.4.12.3 中列示的卖出回购金融资产款余额将在一个月以内到期且计息（该利息金额不重大）外，本基金所承担的其他金融负债的合同约定到期日均为一个月以内且不计息，可赎回基金份额净值（所有者权益）无固定到期日且不计息，因此账面余额约为未折现的合约到期现金流量。

7.4.13.3.1 报告期内本基金组合资产的流动性风险分析

本基金的基金管理人在基金运作过程中严格按照相关法规的要求对本基金组合资产的流动性风险进行管理，通过独立的风险管理部门对本基金的组合持仓集中度指标、流通受限制的投资品种比例以及组合在短期内变现能力的综合指标等流动性指标进行持续的监测和分析。

本基金持有一家公司发行的证券，其市值不超过基金资产净值的 10%。本基金管理人管理的全部基金持有一家公司发行的证券，不超过该证券的 10%。本基金与由本

基金的基金管理人管理的全部投资组合持有一家上市公司发行的可流通股票，不得超过该上市公司可流通股票的 30% (完全按照有关指数构成比例进行证券投资的开放式基金及中国证监会认定的特殊投资组合不受上述比例限制)。

本基金所持部分证券在证券交易所上市，其余亦可在银行间同业市场交易，因此除附注 7.4.12 中列示的部分基金资产流通暂时受限制不能自由转让的情况外，其余均能以合理价格适时变现。此外，本基金可通过卖出回购金融资产方式借入短期资金应对流动性需求。

同时，本基金的基金管理人通过合理分散逆回购交易的到期日与交易对手的集中度；按照穿透原则对交易对手的财务状况、偿付能力及杠杆水平等进行必要的尽职调查与严格的准入管理，以及对不同的交易对手实施交易额度管理并进行动态调整等措施严格管理本基金从事逆回购交易的流动性风险和交易对手风险。此外，本基金的基金管理人建立了逆回购交易质押品管理制度：根据质押品的资质确定质押率水平；持续监测质押品的风险状况与价值变动以确保质押品按公允价值计算足额；并在与私募类证券资管产品及中国证监会认定的其他主体为交易对手开展逆回购交易时，可接受质押品的资质要求与基金合同约定的投资范围保持一致。

7.4.13.4 市场风险

市场风险是指基金所持金融工具的公允价值或未来现金流量因所处市场各类价格因素的变动而发生波动的风险，包括利率风险、外汇风险和其他价格风险。

7.4.13.4.1 利率风险

利率风险是指金融工具的公允价值或现金流量受市场利率变动而发生波动的风险。利率敏感性金融工具均面临由于市场利率上升而导致公允价值下降的风险，其中浮动利率类金融工具还面临每个付息期间结束根据市场利率重新定价时对于未来现金流影响的风险。

本基金的基金管理人定期对本基金面临的利率敏感性缺口进行监控，并通过调整投资组合的久期等方法对上述利率风险进行管理。

7.4.13.4.1.1 利率风险敞口

单位：人民币元

本期末 2021 年 12 月 31 日	1 年以内	1-5 年	5 年以上	不计息	合计
资产					
银行存款	2,611,497.72	-	-	-	2,611,497.72

结算备付金	3,013,121.83	-	-	-	3,013,121.83
存出保证金	86,921.89	-	-	-	86,921.89
交易性金融资产	116,600,000.00	175,227,746.00	31,818,572.80	67,826,525.07	391,472,843.87
应收利息	-	-	-	5,072,491.96	5,072,491.96
应收申购款	-	-	-	293,470.74	293,470.74
应收证券清算款	-	-	-	1,889,384.18	1,889,384.18
资产总计	122,311,541.44	175,227,746.00	31,818,572.80	75,081,871.95	404,439,732.19
负债	-	-	-	-	-
应付赎回款	-	-	-	684,648.20	684,648.20
应付管理人报酬	-	-	-	231,866.18	231,866.18
应付托管费	-	-	-	43,474.93	43,474.93
应付证券清算款	-	-	-	1,330,075.03	1,330,075.03
卖出回购金融资产款	70,000,000.00	-	-	-	70,000,000.00
应付销售服务费	-	-	-	35,659.62	35,659.62
应付交易费用	-	-	-	14,204.58	14,204.58
应付利息	-	-	-	-23,200.92	-23,200.92
应交税费	-	-	-	4,879.38	4,879.38
其他负债	-	-	-	180,000.00	180,000.00
负债总计	70,000,000.00	-	-	2,501,607.00	72,501,607.00
利率敏感度缺口	52,311,541.44	175,227,746.00	31,818,572.80	72,580,264.95	331,938,125.19
上年度末 2020年12月31日	1年以内	1-5年	5年以上	不计息	合计
资产					
银行存款	7,645,924.26	-	-	-	7,645,924.26
结算备付金	7,224,649.42	-	-	-	7,224,649.42
存出保证金	292,335.66	-	-	-	292,335.66
交易性金融资产	241,114,284.00	416,554,205.40	148,358,391.68	174,242,106.45	980,268,987.53
买入返售金融资产	24,000,000.00	-	-	-	24,000,000.00
应收利息	-	-	-	7,757,128.49	7,757,128.49
应收申购款	-	-	-	170.00	170.00
应收证券清算款	-	-	-	8,860,544.83	8,860,544.83
资产总计	280,277,193.34	416,554,205.40	148,358,391.68	190,859,949.77	1,036,049,740.19
负债	-	-	-	-	-
应付管理人报酬	-	-	-	592,372.98	592,372.98
应付托管费	-	-	-	111,069.93	111,069.93
应付证券清算款	-	-	-	11,693,121.98	11,693,121.98
卖出回购金融资产款	134,000,000.00	-	-	-	134,000,000.00
应付销售服务费	-	-	-	56,521.88	56,521.88
应付交易费用	-	-	-	496,734.71	496,734.71
应付利息	-	-	-	-49,906.85	-49,906.85
应交税费	-	-	-	29,141.93	29,141.93
其他负债	-	-	-	90,000.00	90,000.00
负债总计	134,000,000.00	-	-	13,019,056.56	147,019,056.56
利率敏感度缺口	146,277,193.34	416,554,205.40	148,358,391.68	177,840,893.21	889,030,683.63

注：表中所示为本基金资产及负债的账面价值，并按照合约规定的利率重新定价日或到期日孰早者予以分类。

7.4.13.4.1.2 利率风险的敏感性分析

假设	该利率敏感性分析基于本基金报表日的利率风险状况；		
	假定所有期限的利率均以相同幅度变动 25 个基点，其他变量不变；		
	此项影响并未考虑管理层为减低利率风险而可能采取的风险管理活动。		
	相关风险变量的变动	对资产负债表日基金资产净值的影响金额（单位：人民币元）	
		本期末（2021 年 12 月 31 日）	上年度末（2020 年 12 月 31 日）
分析	+25 个基点	-1,654,722.79	-6,485,113.78
	-25 个基点	1,676,427.32	6,485,113.78

7.4.13.4.2 外汇风险

外汇风险是指金融工具的公允价值或未来现金流量因外汇汇率变动而发生波动的风险。本基金的所有资产及负债以人民币计价，因此无重大外汇风险。

7.4.13.4.3 其他价格风险

其他价格风险是指基金所持金融工具的公允价值或未来现金流量因除市场利率和外汇汇率以外的市场价格因素变动而发生波动的风险。本基金主要投资于证券交易所上市或银行间同业市场交易的股票和债券，所面临的其他价格风险来源于单个证券发行主体自身经营情况或特殊事项的影响，也可能来源于证券市场整体波动的影响。

基金管理人通过对宏观经济和资本市场的深入分析，采用主动的投资管理策略，把握不同时期各金融市场的收益水平，在约定的投资比例下，合理配置股票、债券、货币市场工具等各类资产，在严格控制下行风险的前提下，力争实现基金资产的长期稳定增值。

本基金通过投资组合的分散化降低其他价格风险。此外，本基金的基金管理人每日对本基金所持有的证券价格实施监控，定期运用多种定量方法对基金进行风险度量，包括 VaR(Value at Risk) 指标等来测试本基金面临的潜在价格风险，及时可靠地对风险进行跟踪和控制。

7.4.13.4.3.1 其他价格风险敞口

金额单位：人民币元

项目	本期末 2021 年 12 月 31 日		上年度末 2020 年 12 月 31 日	
	公允价值	占基金资产净值比例 (%)	公允价值	占基金资产净值比例 (%)
交易性金融资产—股票投资	67,826,525.07	20.43	174,242,106.45	19.60
交易性金融资产—基金投资	-	-	-	-
交易性金融资产—债券投资	323,646,318.80	97.50	806,026,881.08	90.66
交易性金融资产—贵金属投资	-	-	-	-
衍生金融资产—权证投资	-	-	-	-
其他	-	-	-	-
合计	391,472,843.87	117.94	980,268,987.53	110.26

7.4.13.4.3.2 其他价格风险的敏感性分析

假设	假定本基金的业绩比较基准变化 5%，其他变量不变；		
	用期末时点比较基准浮动 5% 基金资产净值相应变化来估测组合市场价格风险；		
	Beta 系数是根据组合的净值数据和基准指数数据回归得出，反映了基金和基准的相关性。		
相关风险变量的变动	对资产负债表日基金资产净值的影响金额（单位：人民币元）		
		本期末（2021 年 12 月 31 日）	上年度末（2020 年 12 月 31 日）
分析	-5%	-2,323,566.88	-44,982,393.95
	5%	2,323,566.88	44,982,393.95

7.4.14 有助于理解和分析会计报表需要说明的其他事项

(1) 公允价值

(a) 金融工具公允价值计量的方法

公允价值计量结果所属的层次，由对公允价值计量整体而言具有重要意义的输入值所属的最低层次决定：

第一层次：相同资产或负债在活跃市场上未经调整的报价。

第二层次：除第一层次输入值外相关资产或负债直接或间接可观察的输入值。

第三层次：相关资产或负债的不可观察输入值。

(b) 持续的以公允价值计量的金融工具

(i) 各层次金融工具公允价值

于 2021 年 12 月 31 日，本基金持有的以公允价值计量且其变动计入当期损益的金融资产中属于第一层次的余额为 76,555,294.15 元，属于第二层次的余额为 314,026,658.32 元，属于第三层次的余额为 890,891.40 元(2020 年 12 月 31 日：第一层次 262,656,260.25 元，第二层次 717,612,727.28 元，无第三层次)。

(ii) 公允价值所属层次间的重大变动

本基金以导致各层次之间转换的事项发生日为确认各层次之间转换的时点。

对于证券交易所上市的股票和债券，若出现重大事项停牌、交易不活跃(包括涨跌停时的交易不活跃)、或属于非公开发行等情况，本基金不会于停牌日至交易恢复活跃日期间、交易不活跃期间及限售期间将相关股票和债券的公允价值列入第一层次；并根据估值调整中采用的不可观察输入值对于公允价值的影响程度，确定相关股票、债券和基金的公允价值应属第二层次还是第三层次。

(iii) 第三层次公允价值余额和本期变动金额

本基金对于证券交易所上市但尚在限售期间的股票进行估值所用的流动性折扣采用了平均价格亚式期权模型估值技术，不可观察输入值为该流通受限股票在剩余限售期内的股价的预期年化波动率，与公允价值为负相关关系。

于 2021 年 1 月 1 日，本基金无第三层次交易性金融资产余额。于 2021 年度，本基金购买第三层次交易性金融资产 402,568.00 元，计入损益的利得或损失总额 488,323.40 元，于 2021 年 12 月 31 日本基金持有的第三层次交易性金融资产公允价值为 890,891.40 元，于 2021 年 12 月 31 日仍持有的资产计入 2021 年度损益的未实现利得或损失的变动为 488,323.40 元，计入损益的利得或损失计入利润表中的公允价值变动收益项目(于 2020 年 8 月 5 日及 2020 年 12 月 31 日，本基金无第三层次交易性金融资产余额。于 2020 年度，本基金无第三层次交易性金融资产变动)。

(c) 非持续的以公允价值计量的金融工具

于 2021 年 12 月 31 日，本基金未持有非持续的以公允价值计量的金融资产或金融负债(2020 年 12 月 31 日：同)。

(d) 不以公允价值计量的金融工具

不以公允价值计量的金融资产和负债主要包括应收款项、卖出回购金融资产和其他金融负债，其账面价值与公允价值相差很小。

(2) 根据财政部发布的《企业会计准则第22号—金融工具确认计量》、《企业会计准则第23号—金融资产转移》、《企业会计准则第24号—套期会计》和《企业会计准则第37号—金融工具列报》(以下合称“新金融工具准则”)相关衔接规定，以及财政部、银保监会于2020年12月30日发布的《关于进一步贯彻落实新金融工具相关会计准则的通知》，公募证券投资基金应当自2022年1月1日起执行新金融工具准则。截至2021年12月31日，本基金已完成了执行新金融工具准则对财务报表潜在影响的评估。鉴于本基金业务的性质，新金融工具准则预期不会对本基金的财务状况和经营成果产生重大影响。

本基金将自2022年1月1日起追溯执行相关新规定，并采用准则允许的实务简便方法，调整期初所有者权益，2021年的比较数据将不作重述。

(3) 其他事项

截至资产负债表日，本基金除公允价值和执行新金融工具准则外，无需要说明的其他重要事项。

§8 投资组合报告

8.1 期末基金资产组合情况

金额单位：人民币元

序号	项目	金额	占基金总资产的比例(%)
1	权益投资	67,826,525.07	16.77
	其中：股票	67,826,525.07	16.77
2	基金投资	-	-
3	固定收益投资	323,646,318.80	80.02
	其中：债券	323,646,318.80	80.02
	资产支持证券	-	-
4	贵金属投资	-	-
5	金融衍生品投资	-	-
6	买入返售金融资产	-	-
	其中：买断式回购的买入返售金融资产	-	-
7	银行存款和结算备付金合计	5,624,619.55	1.39
8	其他各项资产	7,342,268.77	1.82
9	合计	404,439,732.19	100.00

8.2 报告期末按行业分类的股票投资组合

8.2.1 报告期末按行业分类的境内股票投资组合

金额单位：人民币元

代码	行业类别	公允价值（元）	占基金资产净值比例（%）
A	农、林、牧、渔业	-	-
B	采矿业	5,423,587.00	1.63
C	制造业	32,016,451.35	9.65
D	电力、热力、燃气及水生产和供应业	6,052,749.13	1.82
E	建筑业	2,760,248.80	0.83
F	批发和零售业	82,620.00	0.02
G	交通运输、仓储和邮政业	4,366,743.80	1.32
H	住宿和餐饮业	-	-
I	信息传输、软件和信息技术服务业	878,877.92	0.26
J	金融业	12,411,410.00	3.74
K	房地产业	603,318.00	0.18
L	租赁和商务服务业	1,755,280.00	0.53
M	科学研究和技术服务业	1,007,921.40	0.30
N	水利、环境和公共设施管理业	-	-
O	居民服务、修理和其他服务业	-	-
P	教育	-	-
Q	卫生和社会工作	437,800.00	0.13
R	文化、体育和娱乐业	29,517.67	0.01
S	综合	-	-
	合计	67,826,525.07	20.43

8.2.2 报告期末按行业分类的港股通投资股票投资组合

本基金本报告期末未投资港股通股票。

8.3 期末按公允价值占基金资产净值比例大小排序的所有股票投资明细

金额单位：人民币元

序号	股票代码	股票名称	数量（股）	公允价值（元）	占基金资产净值比例（%）
1	600905	三峡能源	457,763	3,437,800.13	1.04
2	600519	贵州茅台	1,500	3,075,000.00	0.93
3	600436	片仔癀	6,200	2,710,330.00	0.82
4	601899	紫金矿业	267,500	2,594,750.00	0.78
5	600309	万华化学	21,600	2,181,600.00	0.66
6	600690	海尔智家	70,400	2,104,256.00	0.63
7	300750	宁德时代	3,500	2,058,000.00	0.62

8	601012	隆基股份	23,520	2,027,424.00	0.61
9	601919	中远海控	105,020	1,962,823.80	0.59
10	601377	兴业证券	183,200	1,810,016.00	0.55
11	601888	中国中免	8,000	1,755,280.00	0.53
12	601398	工商银行	366,400	1,696,432.00	0.51
13	600036	招商银行	32,800	1,597,688.00	0.48
14	600132	重庆啤酒	10,300	1,558,596.00	0.47
15	600809	山西汾酒	4,700	1,484,166.00	0.45
16	601088	中国神华	65,400	1,472,808.00	0.44
17	600660	福耀玻璃	29,700	1,400,058.00	0.42
18	601633	长城汽车	27,400	1,329,996.00	0.40
19	601225	陕西煤业	94,600	1,154,120.00	0.35
20	601668	中国建筑	226,900	1,134,500.00	0.34
21	600377	宁沪高速	126,000	1,086,120.00	0.33
22	601288	农业银行	366,300	1,076,922.00	0.32
23	600900	长江电力	45,700	1,037,390.00	0.31
24	002352	顺丰控股	15,000	1,033,800.00	0.31
25	601988	中国银行	329,800	1,005,890.00	0.30
26	600346	恒力石化	37,000	849,890.00	0.26
27	600039	四川路桥	69,700	839,188.00	0.25
28	600893	航发动力	12,100	767,866.00	0.23
29	600426	华鲁恒升	22,200	694,860.00	0.21
30	601166	兴业银行	35,200	670,208.00	0.20
31	600584	长电科技	20,800	645,216.00	0.19
32	600031	三一重工	27,900	636,120.00	0.19
33	600048	保利发展	38,600	603,318.00	0.18
34	600025	华能水电	85,800	565,422.00	0.17
35	600027	华电国际	100,200	536,070.00	0.16
36	688981	中芯国际	10,000	529,900.00	0.16
37	603259	药明康德	4,400	521,752.00	0.16
38	600885	宏发股份	6,800	507,552.00	0.15
39	601211	国泰君安	28,000	500,920.00	0.15
40	600438	通威股份	11,000	494,560.00	0.15
41	601838	成都银行	41,100	493,200.00	0.15
42	688131	皓元医药	1,955	486,169.40	0.15
43	600030	中信证券	18,400	485,944.00	0.15
44	600999	招商证券	27,100	478,315.00	0.14
45	601318	中国平安	9,200	463,772.00	0.14
46	601066	中信建投	15,700	459,225.00	0.14
47	603659	璞泰来	2,800	449,708.00	0.14
48	688561	奇安信	5,000	439,600.00	0.13
49	600763	通策医疗	2,200	437,800.00	0.13

50	601618	中国中冶	112,900	432,407.00	0.13
51	600109	国金证券	37,400	423,742.00	0.13
52	600884	杉杉股份	12,900	422,733.00	0.13
53	600161	天坛生物	14,353	415,662.88	0.13
54	600563	法拉电子	1,700	395,080.00	0.12
55	601877	正泰电器	7,300	393,397.00	0.12
56	603986	兆易创新	2,200	386,870.00	0.12
57	688082	盛美上海	3,335	381,123.80	0.11
58	601601	中国太保	14,000	379,680.00	0.11
59	688789	宏华数科	1,400	362,404.00	0.11
60	601186	中国铁建	44,800	349,440.00	0.11
61	688036	传音控股	2,199	345,023.10	0.10
62	600019	宝钢股份	47,000	336,520.00	0.10
63	603833	欧派家居	2,200	324,500.00	0.10
64	600406	国电南瑞	7,320	293,019.60	0.09
65	601021	春秋航空	5,000	284,000.00	0.09
66	600699	均胜电子	12,100	265,837.00	0.08
67	600886	国投电力	21,800	250,046.00	0.08
68	601995	中金公司	5,000	245,150.00	0.07
69	601009	南京银行	25,600	229,376.00	0.07
70	600795	国电电力	71,300	226,021.00	0.07
71	600276	恒瑞医药	4,400	223,124.00	0.07
72	601898	中煤能源	32,100	201,909.00	0.06
73	601100	恒立液压	2,400	196,320.00	0.06
74	603288	海天味业	1,850	194,453.50	0.06
75	688008	澜起科技	2,200	184,514.00	0.06
76	600549	厦门钨业	7,900	178,777.00	0.05
77	688677	海泰新光	1,768	166,368.80	0.05
78	603019	中科曙光	5,900	162,663.00	0.05
79	601688	华泰证券	8,900	158,064.00	0.05
80	688012	中微公司	1,200	151,920.00	0.05
81	688767	博拓生物	2,220	147,363.60	0.04
82	688262	国芯科技	3,484	146,258.32	0.04
83	600837	海通证券	11,900	145,894.00	0.04
84	603160	汇顶科技	1,300	140,101.00	0.04
85	600966	博汇纸业	12,000	124,080.00	0.04
86	688319	欧林生物	3,412	122,183.72	0.04
87	600691	阳煤化工	22,000	112,640.00	0.03
88	601636	旗滨集团	6,400	109,440.00	0.03
89	600390	五矿资本	17,100	90,972.00	0.03
90	688396	华润微	1,400	90,440.00	0.03
91	601933	永辉超市	20,400	82,620.00	0.02

92	688685	迈信林	2,612	71,307.60	0.02
93	688367	工大高科	1,717	42,873.49	0.01
94	688681	科汇股份	1,899	38,245.86	0.01
95	603230	内蒙新华	1,141	29,517.67	0.01
96	000568	泸州老窖	100	25,387.00	0.01
97	603176	汇通集团	1,924	4,713.80	0.00

8.4 报告期内股票投资组合的重大变动

8.4.1 累计买入金额超出期初基金资产净值 2%或前 20 名的股票明细

金额单位：人民币元

序号	股票代码	股票名称	本期累计买入金额	占期初基金资产净值比例(%)
1	601899	紫金矿业	19,534,570.97	2.20
2	600919	江苏银行	15,981,788.51	1.80
3	601398	工商银行	10,295,858.00	1.16
4	002120	韵达股份	10,025,289.00	1.13
5	600900	长江电力	8,314,903.00	0.94
6	601633	长城汽车	8,297,076.00	0.93
7	000001	平安银行	6,811,339.00	0.77
8	300059	东方财富	6,811,205.93	0.77
9	600985	淮北矿业	6,750,588.75	0.76
10	000333	美的集团	5,940,905.00	0.67
11	000651	格力电器	5,735,453.15	0.65
12	002557	洽洽食品	5,474,219.92	0.62
13	600660	福耀玻璃	4,618,400.00	0.52
14	600519	贵州茅台	4,173,540.00	0.47
15	600809	山西汾酒	4,030,748.00	0.45
16	002142	宁波银行	3,999,190.00	0.45
17	002311	海大集团	3,998,012.00	0.45
18	603501	韦尔股份	3,580,764.00	0.40
19	601006	大秦铁路	3,531,704.00	0.40
20	001965	招商公路	3,502,352.60	0.39

注：本项的“买入金额”均按买入成交金额（成交单价乘以成交数量）填列，不考虑相关交易费用。

8.4.2 累计卖出金额超出期初基金资产净值 2%或前 20 名的股票明细

金额单位：人民币元

序号	股票代码	股票名称	本期累计卖出金额	占期初基金资产净值比例(%)
1	601899	紫金矿业	32,128,800.30	3.61
2	600919	江苏银行	16,907,237.17	1.90
3	000333	美的集团	12,961,276.00	1.46
4	601398	工商银行	12,676,981.00	1.43
5	300059	东方财富	10,938,618.92	1.23

6	002120	韵达股份	10,896,880.14	1.23
7	601633	长城汽车	8,305,631.00	0.93
8	002142	宁波银行	8,193,659.00	0.92
9	600985	淮北矿业	8,045,646.53	0.90
10	600519	贵州茅台	7,670,730.00	0.86
11	600900	长江电力	7,250,276.00	0.82
12	002311	海大集团	6,581,401.00	0.74
13	601318	中国平安	5,852,308.00	0.66
14	601288	农业银行	5,689,335.00	0.64
15	000001	平安银行	5,679,321.00	0.64
16	000651	格力电器	5,653,082.00	0.64
17	002493	荣盛石化	5,549,400.00	0.62
18	002475	立讯精密	5,158,190.00	0.58
19	300015	爱尔眼科	5,153,240.70	0.58
20	600809	山西汾酒	4,948,138.00	0.56

注：本项的“卖出金额”均按卖出成交金额（成交单价乘以成交数量）填列，不考虑相关交易费用。

8.4.3 买入股票的成本总额及卖出股票的收入总额

单位：人民币元

买入股票成本（成交）总额	275,390,762.82
卖出股票收入（成交）总额	410,329,368.26

注：本项的“买入股票成本”、“卖出股票收入”均按买卖成交金额（成交单价乘以成交数量）填列，不考虑相关交易费用。

8.5 期末按债券品种分类的债券投资组合

金额单位：人民币元

序号	债券品种	公允价值	占基金资产净值比例（%）
1	国家债券	-	-
2	央行票据	-	-
3	金融债券	259,748,400.00	78.25
	其中：政策性金融债	91,915,000.00	27.69
4	企业债券	43,598,000.00	13.13
5	企业短期融资券	-	-
6	中期票据	10,153,000.00	3.06
7	可转债（可交换债）	10,146,918.80	3.06
8	同业存单	-	-
9	其他	-	-
10	合计	323,646,318.80	97.50

8.6 期末按公允价值占基金资产净值比例大小排序的前五名债券投资明细

金额单位：人民币元

序号	债券代码	债券名称	数量(张)	公允价值	占基金资产净值比例(%)
1	200215	20国开15	300,000	31,254,000.00	9.42
2	170206	17国开06	300,000	30,162,000.00	9.09
3	112587	17越租01	240,000	24,084,000.00	7.26
4	175675	21中泰01	200,000	20,332,000.00	6.13
5	160210	16国开10	200,000	20,288,000.00	6.11

8.7 期末按公允价值占基金资产净值比例大小排序的所有资产支持证券投资明细
本基金本报告期末未持有资产支持证券。

8.8 报告期末按公允价值占基金资产净值比例大小排序的前五名贵金属投资明细
本基金本报告期末未持有贵金属。

8.9 期末按公允价值占基金资产净值比例大小排序的前五名权证投资明细
本基金本报告期末未持有权证。

8.10 报告期末本基金投资的股指期货交易情况说明

8.10.1 报告期末本基金投资的股指期货持仓和损益明细

代码	名称	持仓量(买/卖)	合约市值(元)	公允价值变动(元)	风险说明
-	-	-	-	-	-
公允价值变动总额合计(元)					-
股指期货投资本期收益(元)					-96,240.00
股指期货投资本期公允价值变动(元)					-

8.10.2 本基金投资股指期货的投资政策

本报告期,本基金根据风险管理的原则,以套期保值为目的,在风险可控的前提下,本着谨慎原则,参与股指期货的投资,以管理投资组合的系统性风险,改善组合的风险收益特性。

8.11 报告期末本基金投资的国债期货交易情况说明

本基金本报告期末未持有国债期货。

8.12 投资组合报告附注

8.12.1 基金投资的前十名证券的发行主体本期是否出现被监管部门立案调查,或在报告编制日前一年内受到公开谴责、处罚的情形

本基金投资的前十名证券的发行主体中,兴业证券股份有限公司、中泰证券股份有限公司在报告编制日前一年内曾受到中国人民银行或其分支行的处罚;上海浦东发展银行在报告编制日前一年内曾受到中国人民银行或其分支行、中国银行保险监督管理委员会或其派出机构的处罚。

本基金对上述主体发行的相关证券的投资决策程序符合相关法律法规及基金合同的要求。除上述主体外，本基金投资的其他前十名证券的发行主体本期没有被监管部门立案调查，或在报告编制日前一年内受到公开谴责、处罚。

8.12.2 基金投资的前十名股票是否超出基金合同规定的备选股票库

基金投资的前十名股票中，没有投资超出基金合同规定备选股票库之外的股票。

8.12.3 期末其他各项资产构成

单位：人民币元

序号	名称	金额
1	存出保证金	86,921.89
2	应收证券清算款	1,889,384.18
3	应收股利	-
4	应收利息	5,072,491.96
5	应收申购款	293,470.74
6	其他应收款	-
7	待摊费用	-
8	其他	-
9	合计	7,342,268.77

8.12.4 期末持有的处于转股期的可转换债券明细

金额单位：人民币元

序号	债券代码	债券名称	公允价值	占基金资产净值比例 (%)
1	132015	18 中油 EB	9,582,346.00	2.89
2	123107	温氏转债	183,572.80	0.06

8.12.5 期末前十名股票中存在流通受限情况的说明

本基金本报告期末前十名股票中不存在流通受限的情况。

8.12.6 投资组合报告附注的其他文字描述部分

由于四舍五入的原因，分项之和与合计项之间可能存在尾差。

§ 9 基金份额持有人信息

9.1 期末基金份额持有人户数及持有人结构

份额单位：份

份额级别	持有人户数 (户)	户均持有的基金份额	持有人结构			
			机构投资者		个人投资者	
			持有份额	占总份额比例 (%)	持有份额	占总份额比例 (%)
国寿安保稳丰 6	2,993	59,010.05	-	-	176,617,073.56	100.00

个月持有混合 A						
国寿安保稳丰 6 个月持有混合 C	3,250	38,932.92	-	-	126,531,998.40	100.00
合计	6,243	48,558.24	-	-	303,149,071.96	100.00

9.2 期末基金管理人的从业人员持有本基金的情况

项目	份额级别	持有份额总数（份）	占基金总份额比例（%）
基金管理人所有从业人员持有本基金	国寿安保稳丰 6 个月持有混合 A	29.92	0.00
	国寿安保稳丰 6 个月持有混合 C	59.66	0.00
	合计	89.58	0.00

9.3 期末基金管理人的从业人员持有本开放式基金份额总量区间情况

项目	份额级别	持有基金份额总量的数量区间（万份）
本公司高级管理人员、基金投资和研究部门负责人持有本开放式基金	国寿安保稳丰 6 个月持有混合 A	0
	国寿安保稳丰 6 个月持有混合 C	0
	合计	0
本基金基金经理持有本开放式基金	国寿安保稳丰 6 个月持有混合 A	0
	国寿安保稳丰 6 个月持有混合 C	0
	合计	0

注：本公司高级管理人员、基金投资和研究部门负责人和本基金基金经理本报告期末未持有本基金。

§ 10 开放式基金份额变动

单位：份

项目	国寿安保稳丰 6 个月持有混合 A	国寿安保稳丰 6 个月持有混合 C
基金合同生效日（2020 年 8 月 5 日）基金份额总额	611,720,540.25	176,708,824.63
本报告期期初基金份额总额	645,119,838.39	221,002,838.96
本报告期基金总申购份额	320,850,076.71	186,193,805.77
减：本报告期基金总赎回份额	789,352,841.54	280,664,646.33
本报告期基金拆分变动份额（份额减少以“-”填列）	-	-
本报告期期末基金份额总额	176,617,073.56	126,531,998.40

§ 11 重大事件揭示

11.1 基金份额持有人大会决议

本报告期内未召开基金份额持有人大会。

11.2 基金管理人、基金托管人的专门基金托管部门的重大人事变动

本基金管理人于2021年3月3日发布公告，岳海先生自2021年3月3日起任公司总经理助理；本基金管理人于2021年9月2日发布公告，石伟先生于2021年8月31日离任公司资产配置总监。

本基金托管人中国民生银行股份有限公司于2021年11月19日公告，根据工作需要，任命崔岩女士担任本公司资产托管部总经理，负责资产托管部相关工作。

11.3 涉及基金管理人、基金财产、基金托管业务的诉讼

本报告期内无涉及本基金管理人、基金财产、基金托管业务的诉讼。

11.4 基金投资策略的改变

本报告期内本基金投资策略未改变。

11.5 为基金进行审计的会计师事务所情况

本基金自基金合同生效日起聘请安永华明会计师事务所（特殊普通合伙）为本基金提供审计服务，自2021年10月20日起，改聘普华永道中天会计师事务所（特殊普通合伙）为本基金提供审计服务。

11.6 管理人、托管人及其高级管理人员受稽查或处罚等情况

本报告期内，基金管理人及其高级管理人员未受监管部门稽查或处罚。

本报告期内，托管人及其高级管理人员在开展基金托管业务过程中未受到相关监管部门稽查或处罚。

11.7 基金租用证券公司交易单元的有关情况

11.7.1 基金租用证券公司交易单元进行股票投资及佣金支付情况

金额单位：人民币元

券商名称	交易单元数量	股票交易		应支付该券商的佣金		备注
		成交金额	占当期股票成交总额的比例	佣金	占当期佣金总量的比例	
申万宏源	2	339,773,209.05	51.15%	146,546.49	38.32%	-

兴业证券	2	319,699,248.03	48.13%	233,797.96	61.14%	-
西藏东方财富	2	4,732,726.26	0.71%	2,041.14	0.53%	-

注：根据中国证券监督管理委员会《关于完善证券投资基金交易席位制度有关问题的通知》（证监基字[2007]48号）的有关规定要求，我在比较了多家证券经营机构的财务状况、经营状况、研究水平后，向多家券商租用了基金专用交易单元。

1、基金专用交易单元的选择标准如下：

- (1) 综合实力较强、市场信誉良好；
- (2) 财务状况良好，经营状况稳健；
- (3) 经营行为规范，具备健全的内部控制制度；
- (4) 研究实力较强，并能够第一时间提供丰富的高质量研究咨询报告，并能根据特定要求提供定制研究报告；能够积极同我公司进行业务交流，定期来我公司进行观点交流和路演；
- (5) 具有丰富的投行资源和大宗交易信息，愿意积极为我公司提供相关投资机会，能够对公司业务发展形成支持；
- (6) 具有费率优势，具备支持交易的安全、稳定、便捷、高效的通讯条件和交易环境，能提供全面的交易信息服务；
- (7) 从制度上和技术上保证我公司租用交易单元的交易信息严格保密。

2、基金专用交易单元的选择程序如下：

- (1) 公司根据上述标准确定选用交易单元的证券经营机构；
- (2) 公司和被选中的证券经营机构签订交易单元租用协议。

11.7.2 基金租用证券公司交易单元进行其他证券投资的情况

金额单位：人民币元

券商名称	债券交易		债券回购交易		权证交易	
	成交金额	占当期债券成交总额的比例	成交金额	占当期债券回购成交总额的比例	成交金额	占当期权证成交总额的比例
申万宏源	240,930,404.70	70.43%	4,937,900,000.00	59.90%	-	-
兴业证券	99,866,832.16	29.19%	3,075,400,000.00	37.31%	-	-
西藏东方财富	1,280,799.60	0.37%	230,000,000.00	2.79%	-	-

11.8 其他重大事件

序号	公告事项	法定披露方式	法定披露日期
----	------	--------	--------

1	国寿安保稳丰 6 个月持有期混合型证券投资基金 2020 年第 4 季度报告	证券日报、证监会指定网站及公司网站	2021 年 1 月 22 日
2	国寿安保稳丰 6 个月持有期混合型证券投资基金开放日常赎回和转换转出业务的公告	证券日报、证监会指定网站及公司网站	2021 年 2 月 5 日
3	国寿安保稳丰 6 个月持有期混合型证券投资基金 2020 年年度报告	证券日报、证监会指定网站及公司网站	2021 年 3 月 31 日
4	国寿安保稳丰 6 个月持有期混合型证券投资基金 2021 年第 1 季度报告	证券日报、证监会指定网站及公司网站	2021 年 4 月 22 日
5	国寿安保基金管理有限公司关于旗下部分基金参加中证金牛（北京）投资咨询有限公司费率优惠活动的公告	证券日报、证监会指定网站及公司网站	2021 年 4 月 28 日
6	国寿安保稳丰 6 个月持有期混合型证券投资基金基金产品资料概要更新	证券日报、证监会指定网站及公司网站	2021 年 6 月 8 日
7	国寿安保稳丰 6 个月持有期混合型证券投资基金更新基金招募说明书（2021 年第 1 号）	证券日报、证监会指定网站及公司网站	2021 年 6 月 8 日
8	国寿安保稳丰 6 个月持有期混合型证券投资基金 2021 年第 2 季度报告	证券日报、证监会指定网站及公司网站	2021 年 7 月 21 日
9	国寿安保稳丰 6 个月持有期混合型证券投资基金 2021 年中期报告	证券日报、证监会指定网站及公司网站	2021 年 8 月 31 日
10	国寿安保稳丰 6 个月持有期混合型证券投资基金 2021 年第 3 季度报告	证券日报、证监会指定网站及公司网站	2021 年 10 月 27 日

§ 12 影响投资者决策的其他重要信息

12.1 报告期内单一投资者持有基金份额比例达到或超过 20%的情况

无。

12.2 影响投资者决策的其他重要信息

无。

§ 13 备查文件目录

13.1 备查文件目录

13.1.1 中国证监会批准国寿安保稳丰 6 个月持有期混合型证券投资基金募集的文件

13.1.2 《国寿安保稳丰 6 个月持有期混合型证券投资基金基金合同》

13.1.3 《国寿安保稳丰 6 个月持有期混合型证券投资基金托管协议》

13.1.4 基金管理人业务资格批件、营业执照

13.1.5 报告期内国寿安保稳丰 6 个月持有期混合型证券投资基金在指定媒体上

披露的各项公告

13.1.6 中国证监会要求的其他文件

13.2 存放地点

国寿安保基金管理有限公司, 地址: 北京市西城区金融大街 28 号院盈泰商务中心
2 号楼 11 层

13.3 查阅方式

13.3.1 营业时间内到本公司免费查阅

13.3.2 登录本公司网站查阅基金产品相关信息: www.gsfunds.com.cn

13.3.3 拨打本公司客户服务电话垂询: 4009-258-258

国寿安保基金管理有限公司

2022 年 3 月 31 日